una estetista specializzata di
Elizabeth Arden
sarà a vostra disposizione
sino al 19 luglio
PROFUMI
Servetti
in Via Carlo Alberto 31

SPETTACOLI E TV DI MARTEDI' Lunedì 14 Luglio 1980
Anno 112 - Numero 178

STAMPA SERA

BORSA

QUOTIDIANO DI INFORMAZIONI - Torino, via Marenco 32 - Tel. (011) 65.681 - Codice di avviamento postale 10100 - Spedizione in abbonamento postale (gruppo 1/70) - Lire 300 (arretrati il doppio)

**SENZA GIORNALI**

**Domani non uscirà nessun giornale e non saranno trasmessi i notiziari del Telegiornale e della Radio, a causa dello sciopero di poligrafici e giornalisti indetto dalle organizzazioni sindacali di categoria. «La Stampa» e «Stampa Sera» torneranno in edicola mercoledì.**

### Domani, mobilitazione di un milione e mezzo di operatori

# Commercianti: si decide la serrata dei negozi?

### La categoria contesta al governo la mancata fiscalizzazione degli oneri sociali e le supertasse

Negozi chiusi per alcuni giorni o a singhiozzo? Domani la Confcommercio si riunisce in assemblea straordinaria per decidere la mobilitazione generale di oltre un milione e mezzo di operatori del commercio, del turismo e dei servizi.

La categoria contesta l'aumento dell'imposta di fabbricazione sugli alcoli, liquori e profumi e le modalità di riscossione a brevissima scadenza, nonché la mancata fiscalizzazione degli oneri sociali nel commercio.

La Confcommercio parla di «*misure discriminatorie*», di «*provvedimenti inadeguati*», di «*scelte che continuano a scaricare sul comparti commerciale e turistico le difficoltà dei settori più ascoltati e protetti*»: sono critiche dure che preannunciano un'altrettanto dura reazione.

I primi segnali della «rivolta» sono già arrivati da molte industrie di profumi e di cosmetici, che hanno sospeso le vendite dei prodotti soggetti alle nuove imposizioni fiscali sui prodotti alcoolici. Una vera «serrata» contro il «caro-Iva» giudicato «*insostenibile*». L'Unipro, l'Associazione delle industrie del settore, avanza previsioni pessimistiche: «*Si avranno ripercussioni sull'occupazione perché le aziende non sono in grado di fronteggiare i pagamenti richiesti sulle giacenze di alcool e di prodotti finiti*».

Il coro di protesta si allarga anche ai calzaturieri.

### Giunta rosa salmone in Piemonte?

## I socialisti propongono l'alleanza con pci e psdi

ENRIETTI (psi)

**L'iniziativa resa pubblica stamane in consiglio regionale da Enrietti che si propone come successore del collega di partito Viglione**

● IL SERVIZIO A PAGINA 4 ■

### Accordo con la Fiorentina

## Paolo Rossi tre miliardi e mezzo... se avrà 6 mesi di squalifica

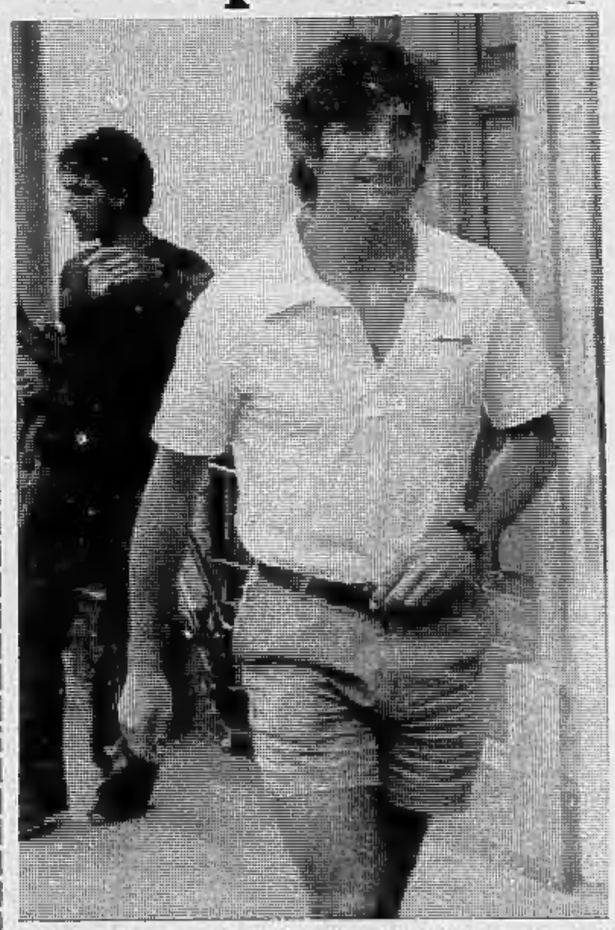

FIRENZE — *Curioso accordo con la Fiorentina: se il Caf ridurrà la pena a 6 mesi di squalifica per Paolo Rossi, la società viola è disposta a sborsare, per acquistarlo, tre miliardi e mezzo. La notizia, non confermata, è trapelata nella tarda serata di ieri a Milano dove si svolgono le contrattazioni.*

*Paolo Rossi, dunque, squalificato per tre anni dalla «disciplinare», passerà alla Fiorentina se al processo d'appello, che comincerà domani, la Caf lo assolverà o lo squalificherà per un periodo non superiore a sei mesi. Oggi stesso «Pablito» dovrebbe essere sottoposto alle rituali visite mediche da parte dei sanitari della Fiorentina.*

g. r.

NOLEGGIO e LEASING
...da 3 ore a 3 anni
di autovetture, furgoni, minibus e campers di ogni marca e tipo
incar s.p.a.
TORINO - CORSO GIULIO CESARE 229
(PIAZZA DERNA) TEL. (011) 26 70 67 - 26 70 82

## Palermo: assassinato agente di custodia

**PALERMO — Un agente di custodia del carcere dell'Ucciardone è stato assassinato ieri sera poco dopo la mezzanotte, al termine del suo turno di lavoro. Nessuno per ora ha rivendicato l'omicidio e le ipotesi degli inquirenti stanno prendendo in considerazione tutte le ipotesi, da quella del delitto politico a quella della vendetta.**

**La vittima si chiamava Pietro Cerulli, aveva 30 anni, era di origine napoletana, come la moglie, e abitava in via D'India 1 con il figlio di 4 anni.**

**Ieri sera quando è smontato dal servizio si è diretto immediatamente a casa. Stava per infilarsi nel portone quando due killers lo hanno affrontato. Pietro Cerulli non ha avuto tempo di reagire: i due l'hanno fulminato con alcuni colpi di pistola. Poi i killers si sono allontanati fuggendo con un'automobile che li stava attendendo, un complice al volante, a pochi metri di distanza.**

**Ogni tentativo di soccorso è stato inutile: Pietro Cerulli è stato fulminato da un colpo che lo ha raggiunto al cuore.**

### Domani al Senato: la ritenuta dello 0,5 per cento

# I decreti «anti-crisi» discussi ad oltranza

Mentre non escono i giornali e la Rai-tv osserverà il silenzio stampa, da domani, al Senato, la commissione Finanze e Tesoro esaminerà ad oltranza i decreti economici varati dal governo per fronteggiare la crisi economica e, soprattutto, per frenare l'inflazione. I provvedimenti che verranno presi in esame riguardano, com'è noto, l'aumento della quota di autotassazione (dal 75 all'85), l'accorpamento dell'Iva, l'aumento della benzina e il prelievo dello 0,50 per cento.

■ Sul complesso delle misure economiche, intanto, continua il confronto, ed anche le polemiche, fra i partiti. I partiti della maggioranza insistono, in particolare, nel sottolineare la necessità di un'intesa con i sindacati per affrontare il difficile momento. Il *Popolo*, in un commento, sottolinea per l'appunto che il governo nel varare le misure anti-crisi, «*ha mantenuto fede all'impegno — assunto in sede di dichiarazioni programmatiche — di ricercare un costante e costruttivo dialogo con i sindacati dei lavoratori e le altre parti sociali*».

«*Tale impegno* — aggiunge il giornale — *ha la sua più profonda giustificazione nella convinzione che, se la chiarezza e la stabilità del quadro politico costituiscono un presupposto della governabilità politica, questa ultima non può fare a meno della responsabile partecipazione delle forze sociali, e in primo luogo dei sindacati, allo sforzo collettivo di risanamento dell'economia*».

■ I socialisti, da parte loro, puntano sulla conferma venuta da Lama, Benvenuto e Carniti nella scelta del «*confronto costruttivo*». Sottolineato che le confederazioni hanno respinto le pressioni per uno scontro col governo, l'*Avanti!*, commentando la mozione presentata dai comunisti al Senato e le modifiche che il pci intende presentare in Parlamento, afferma che esse mostrano che «*il pci non ha alcun programma alternativo da proporre, per il problema immediato degli interventi congiunturali che — non dimentichiamolo — hanno come fine di impedire la svalutazione della lira e di sfuggire alla deflazione che ne costituisce l'alternativa classica, se non si interviene con strumenti di pronto intervento diversi dalla stretta monetaria*».

■ Il pci, nel sottolineare il significato dell'incontro che avrà domani con la federazione Cgil, Cisl e Uil, ribadisce il proprio impegno di bloccare il decreto sul prelievo dello 0,50 per cento. Riguardo a questo provvedimento, i comunisti per bocca di Chiaromonte giungono a minacciare l'ostruzionismo parlamentare qualora il governo non ritirerà il decreto-legge per trasformarlo in disegno di legge.

■ Durissima, sotto questo profilo, è anche l'opposizione di Democrazia popolare, il cui direttivo nazionale — conclusosi nel pomeriggio di ieri — ha proposto addirittura le dimissioni dei tre segretari confederali, assemblee provinciali e nazionali dei delegati dei lavoratori per discutere la strategia sindacale e la lotta contro i provvedimenti governativi. «Dp» chiede, inoltre, alle altre forze di sinistra di attuare in Parlamento forme di ostruzionismo per impedire il varo delle misure anti-crisi. Infine, il direttivo di «dp» ha proposto, in alternativa, il blocco dei prezzi amministrati ed il controllo di tutti i generi di prima necessità, nonché la riforma della legge sull'equo canone.

■ **ALBISSOLA MARE** — Gioielli per un valore di centinaia di milioni sono esposti nel salone degli stucchi della settecentesca villa Faraggiana. La mostra si è inaugurata sabato sera e presenta gioielli di gran classe firmati da orafi milanesi tra cui Mario Bucellati, Cesari Idee, Cusi, Flaviogi, Lalla, Gillaro, La Gold Junior, Quaglia con il suo oro etrusco, Rancos, Scavia, Stella e Titti Mancadori.

● **BELLUNO** — Un laghetto alpino, il «Cestella», situato nei pressi del passo di Sant'Antonio, fra i comuni di Comelico Superiore e Auronzo (Belluno), è «scomparso», a causa, probabilmente, di un crollo sotterraneo.

## Le notizie di oggi

● **Sciopero della fame di studenti iraniani.** *Nel piccolo teatro «Traccagnino» continua lo sciopero della fame di protesta degli studenti iraniani, inizialmente 250, adesso circa 150, contro il «blocco» delle ammissioni degli studenti stranieri nelle Università italiane.*

■ **Bomba in casa del segretario pci.** *Una carica esplosiva ha danneggiato, a Brolo, l'abitazione dell'ingegnere Giuseppe Natoli, 23 anni, segretario della sezione comunista di Piraino, un paese limitrofo a cento chilometri da Messina. L'ordigno, di notevole potenza, è esploso poco prima dell'alba.*

● **Pamplona: 2 morti nella corrida.** *Due giovani spagnoli sono morti ieri dopo essere stati incornati da un toro durante la «feria» di San Firmino, che si svolge a Pamplona. I due, Vicente Risco Sierra di 29 anni e Antonio Sanchez Navascues di 24, sono stati incornati dallo stesso toro nel corso della tradizionale corsa dei tori, quando questi vengono lasciati liberi per le strade che conducono all'arena.*

● **Acceca compagno di lavoro.** *Un manovale di 23 anni, Salvatore Corfù, ha accecato con un pugno un compagno di lavoro, Giacomo Saponetto, di 25 anni, a conclusione di un diverbio per motivi banali. Il fatto è avvenuto in contrada Magiova, dieci chilometri a Ovest di Gela.*

■ **Sindaco arrestato per peculato.** *Il sindaco di Cerchio, un centro agricolo della Marsica, Alberto Tucceri, quattro ex assessori — Sabino Amiconi, Lidio Tacchetti, Guido Meogrossi, Antonio Pietrojusti — e l'impiegato comunale Orazio Mascioli, sono stati arrestati dai carabinieri di Avezzano per il reato di peculato per distrazione.*

■ **Film per bambini a Beirut: bomba ne uccide due.** *Una bomba a orologeria è scoppiata in una sala cinematografica piena di bambini ieri mattina a Beirut. Secondo quanto ha dichiarato un portavoce della polizia ci sono due morti e una quindicina di feriti.*

● **Manifestazione per accesso alla spiaggia.** *Un centinaio di giovani, per la maggior parte aderenti al partito radicale ed al pdup, hanno fatto ieri mattina una manifestazione davanti al lido S. Giovanni, in una pittoresca insenatura tra Mola di Bari e Polignano a mare, per protestare contro la mancanza di liberi accessi al mare in quella zona.*

● **Parlamentare iraniano su ostaggi.** *In un'intervista rilasciata ieri al giornale delle guardie rivoluzionarie, Aazam Taleghani — una delle due deputatesse recentemente elette al Parlamento islamico — ha detto che i 52 ostaggi americani saranno processati da un tribunale di giudici internazionali e che nel caso venisse provata la loro colpevolezza, alla nazione iraniana sarà chiesto se liberarli, imprigionarli oppure giustiziarli.*

● **Cina e Banca mondiale.** *Una delegazione della Banca mondiale — informa l'agenzia «Nuova Cina» — è arrivata in Cina e vi rimarrà due settimane, per esaminare la situazione economica cinese e discutere sulle prospettive di cooperazione tra la banca e le autorità di Pechino.*

● **Navi cubane mitragliate da aerei sconosciuti.** *Lo riferisce l'agenzia di stampa ufficiale cubana. Sarebbero due le navi cubane mitragliate al largo della costa settentrionale dell'Africa; uccise il comandante di una delle navi e feriti tre membri dell'equipaggio. Le due navi stavano rifornendo di carburante una flottiglia di pescherecci cubani operanti al largo della costa del Sahara occidentale.*

### Il contratto siglato nella notte a Roma

# Per gomma e plastica + 35 mila lire, ma lorde

ROMA — *Chiuso il contratto gomma-plastica: dopo due giorni e due notti di trattativa serrata, nella sede della Confindustria, è stato raggiunto l'accordo su una bozza che dovrà essere ratificato nei prossimi giorni dalle assemblee dei lavoratori. Il documento, oltre ad un aumento lordo di 35 mila lire mensili, prevede modifiche alla normativa esistente per quel che riguarda l'ambiente di lavoro, l'orario e l'organizzazione della produzione.*

● **Orario.** *Le parti hanno convenuto che gli organici devono consentire la fruizione di ferie e riposi settimanali. L'orario è scaglionato in 5 giorni settimanali, da lunedì a venerdì, e eventuali eccezioni devono essere concordate con i consigli di fabbrica. Lo straordinario va discusso in sede nazionale, e il passaggio da 5 a 6 giorni lavorativi va legato ad una riduzione di orario da concordare con le aziende. Dal 1° gennaio 1981 i lavoratori potranno godere di 5 giorni di riposo in sostituzione delle festività soppresse, e a giugno e dicembre alla retribuzione mensile verrà aggiunto un venticinquesimo di retribuzione, a titolo di rimborso per altre due festività non godute. I lavoratori che operano su tre turni avvicendati, dal gennaio '81, 18 ore annue di riposo aggiuntive, ed altre 18 dal gennaio '82.*

● **Indennità.** *Centoventicinquemila lire di indennità di anzianità per i lavoratori in forza alla firma del contratto: 70 mila saranno corrisposte questo mese, e altre 55 mila a dicembre. Per le imprese con meno di 150 dipendenti è stabilita un'indennità «premio di produzione» calcolata sul 5 per cento dei minimi tabellari.*

● **Ambiente di lavoro.** *Non saranno ammesse le lavorazioni il cui tasso di nocività è superiore ai dati delle tabelle fissate dalla conferenza governativa americana sull'igiene del lavoro. Nel caso che il ministero della Sanità, o il Servizio sanitario nazionale, emanino nuove tabelle, esse saranno recepite nel contratto.*

■ **Organizzazione del lavoro.** *Al fine di raggiungere un'utilizzazione degli impianti più razionale e una migliore distribuzione del lavoro, si è raggiunto un accordo per giungere a forme di organizzazione* «sperimentale e reversibile» *con l'accorpamento di più mansioni fra i lavoratori di un gruppo (non più di due livelli contigui). In questo quadro si è convenuto sulla necessità di superare la divisione tradizionale fra lavori «maschili» e «femminili», e si è pronti a riconoscere eventuali nuove figure professionali che dovessero emergere dalla sperimentazione. Questa fase dell'organizzazione verrà seguita con consultazioni fra aziende e consigli di fabbrica, e in quella sede verranno discussi eventuali punti controversi.*

■ **Investimenti e occupazione** — *In uno specifico incontro, annuale, le aziende forniranno alla federazione unitaria lavoratori chimici i dati sulle prospettive di investimento, sull'occupazione, sulla spesa globale della ricerca e le sue finalità, per un esame congiunto sugli investimenti. A livello di consiglio di fabbrica saranno date informazioni sul lavoro a domicilio, e la riqualificazione sarà discussa a livello regionale.*

### A Londra, da più di 20 anni

# «Guerra» del gelato tra italiani e inglesi

LONDRA — Una vera e propria «guerra» è in corso tra una famiglia italiana, che da più di vent'anni vende gelati nelle zone di Knightsbridge e Kensington, e un gruppo rivale di inglesi che ha «invaso» la piazza. Entrambi lavorano senza licenza: il Comune la rifiuta perché i furgoni dei gelati ostruiscono il traffico.

La «piazza» contesa è il marciapiede «Harrods», il più famoso magazzino di Londra (lo stesso marciapiede su cui la gente bivacca la notte precedente l'inizio dei saldi).

Le risse pubbliche e altre forme di intimidazione banditesche (quali lo sfasciamento deliberato dei furgoncini da parte di camion) sono quasi all'ordine del giorno: lo riferisce, in un articolo piuttosto vistoso, il «Daily Telegraph», che però non precisa l'identità degli «invasori» limitandosi a definirli «il gruppo del West-End», una zona commerciale di Londra.

Il capofamiglia dei gelatai, Fiore Bello, napoletano di 46 anni, teme per il futuro dei propri affari: i rivali sembrano molto decisi ed usano ogni mezzo per scalzare gli italiani da zone tanto «appetibili».

### Lo avrebbe rivelato una spia americana al Cremlino

# Kissinger criticava gli Usa a colazione con i sovietici?

NEW YORK — Il settimanale americano *Newsweek* afferma, nel suo ultimo numero, che la Cia era riuscita a infiltrarsi nel ministero degli Esteri sovietico all'inizio degli Anni 70, ma che poi il suo uomo era stato scoperto.

Secondo il settimanale, la Cia dovette abbandonare questo collegamento dopo che il suo agente le fece giungere false informazioni riguardanti un incontro avvenuto nel 1977 tra l'ambasciatore sovietico a Washington, Anatoly Dobrynin, e l'ex segretario di Stato, Henry Kissinger. La Cia si persuase allora che il suo uomo, forse a sua insaputa, riceveva false informazioni fornite dai servizi di spionaggio sovietici (Kgb).

All'inizio degli Anni 70, rivela il settimanale, la Cia aveva convinto un diplomatico sovietico a fornirle informazioni su quello che succedeva all'interno del ministero. Per parecchi anni, le notizie che «Trianon» (il nome in codice della spia) passava alla Cia furono eccellenti.

Tuttavia, sotto la presidenza di Ford, la qualità delle «soffiate» subì un calo evidente. Alcune non avevano alcun valore, mentre altre erano in contraddizione con quelle di altri agenti.

*Newsweek* prosegue affermando che la Cia acquistò da «Trianon» un rapporto secondo cui Kissinger aveva violentemente criticato le posizioni dell'amministrazione Carter sugli accordi per la limitazione delle armi strategiche «Salt 2», nel corso d'una colazione privata con l'ambasciatore Dobrynin.

I termini stessi della conversazione riferita, però, mettevano in dubbio la sua veridicità. Kissinger sosteneva, infatti, tutte le posizioni sovietiche di fronte alle proposte presentate un mese prima dal suo successore.

Nel luglio del 1977 la Cia, convinta che la sua fonte fosse «esaurita», decideva di porre fine ai suoi rapporti con «Trianon». Il quale poco dopo, secondo informazioni provenienti da Mosca, si sarebbe suicidato. La Cia tuttavia non esclude a tale riguardo la possibilità di un «nuovo colpo montato» dal Kgb.

# Torta nuziale esplode: quattro feriti

**NAPOLI — Due camerieri — Giuseppe Felepa di 25 anni e Angelo Piscitelli di 20 — e due invitati ad una festa di nozze, Nicola Ricci, di 29 anni, e Giuseppe Luciani, di 15, sono rimasti ustionati per l'«esplosione» della torta nuziale.**

**E' accaduto a Montesarchio, vicino a Benevento, dove nel salone di un albergo si festeggiava un matrimonio. Per un errore del pasticciere, il quale ha utilizzato un quantitativo maggiore di alcool nella preparazione della torta, questa è «esplosa» quando uno dei camerieri ha acceso una candela di cera colorata messa al centro del dolce.**

**Le condizioni degli ustionati non sono gravi.**

STAMPA SERA
Sandro Doglio
direttore responsabile

Editrice LA STAMPA S.p.A.
Presidente Giovanni Giovannini
Amministratore Delegato e Direttore Generale
Umberto Cuttica
Consiglieri Vittorino Chiusano
Luca Cordero di Montezemolo
Carlo Masseroni
Cesare Romiti
Sindaci Alfonso Ferrero (presid.)
Pierluigi Bertola
Secondino Riotto

Stabilimento tipografico: Edit. La Stampa S.p.A. - Via Marenco, 32 - 10126 Torino

© 1980 Edit. LA STAMPA S.p.A.

CERTIFICATO N. 184 DEL 19-3-1979

### I parigini disertano il centenario della «festa della libertà»

# L'ultimo giorno della Bastiglia ormai entusiasma solo i turisti

PARIGI — Ha compiuto cent'anni la festa nazionale del 14 luglio, ma il maltempo ha rovinato lo storico compleanno della Francia repubblicana. La pioggia battente su Parigi ha fatto quasi disertare i sei grandi «balli popolari» organizzati nelle piazze dei principali quartieri della capitale, e speriamo che questo luglio tristemente autunnale risparmi almeno la tradizionale sfilata militare, ritornata quest'anno sui Champs Elysées, e lo spettacolo serale di «son-et-lumière» e di fuochi d'artificio che si svolgerà davanti alla torre Eiffel per celebrare «l'ultimo giorno della Bastiglia».

Certo, si può sempre ripiegare in caso di maltempo sulle rappresentazioni gratuite offerte in occasione del 14 luglio alla «Comédie Française» e all'Opéra, ma non bastano questi tradizionali omaggi al «popolo repubblicano» e la prosopopea ufficiale per ridar sapore a una festa il cui spirito si è largamente perduto lungo il filo di questo suo secolo di vita. Che si vede ormai a Parigi o nelle altre grosse città di Francia? Sono in gran parte turisti quelli che si accalcano sulle piazze per il «bal musette» o applaudono fuochi d'artificio e le riviste militari, mentre nei villaggi di campagna o nelle località di vacanza sono i parigini che danzano alla sera sotto i platani.

La realtà è che il 14 luglio si è largamente folclorizzato, più che festa nazionale e di popolo è diventata festa dei turisti e dei vacanzieri. Le scuole sono ormai chiuse dappertutto e i francesi da venerdì hanno cominciato a sgranarsi in lunga fila sui percorsi delle vacanze. E molti finiscono per celebrare il 14 luglio come un nuovo rito di massa, ma questa volta sulle autostrade.

Si può affermare allora che è suonata la morte di questa festa centenaria? Il 14 luglio ha perso il suo carattere più schietto e popolare ed è rimasta una vuota celebrazione ufficiale? E' forse troppo azzardato sottoscrivere questa tesi: «*La storia ha la capacità di riattivare una scommessa addormentata*», scrive il *Nouvel Observateur*. Ma certo si è perso, come forse ovunque, lo spirito che una volta aleggiava

Cade dunque a proposito, in questa fase di valutazione storica della festa nazionale, un'interessante esposizione dedicata dal «Centro Pompidou» alla storia di questa ricorrenza e alla sua nascita controversa. Anzitutto una precisazione: il 14 luglio che si celebra è certo quello del 1789, quello della presa della Bastiglia, data simbolo della rivoluzione francese. Ma questa storica ricorrenza è diventata festa nazionale solo cent'anni fa, dopo una controversa votazione avvenuta nel giugno 1880 alla Camera dei deputati.

E' quindi legittimo chiedersi perché soltanto un secolo fa il 14 luglio è stato scelto come ricorrenza ufficiale della Francia, già repubblicana da dieci anni. Il fatto è che per conservatori e monarchici il 14 luglio è considerato «un giorno di lutto», non un giorno di liberazione, mentre i bonapartisti sono rimasti silenziosi nel ricordo che proprio il Primo Console divenuto imperatore cancellò quel giorno come festa nazionale, e Barres e Peguy proposero a loro volta come festa nazionale quella di Giovanna d'Arco. La concorrenza fra la «Pulzella d'Orléans» e la «Marianna» è stata di breve durata, ma i pareri sono rimasti discordi anche in seno ai repubblicani e alla sinistra. C'era infatti chi voleva celebrare come festa nazionale il 20 giugno, per il giuramento del Jeu de Paume, chi il 4 agosto (l'abolizione dei privilegi), chi il 24 febbraio (del 1848), data di proclamazione della Seconda Repubblica.

Alla fine, l'ha spuntata il 14 luglio, la «prima delle grandi giornate rivoluzionarie», celebrata da Victor Hugo come «festa universale». Ma per lunghi anni questa data ha diviso la Francia in due campi ferocemente avversi, la «marsigliese» e il tricolore hanno contraddistinto un partito, una fazione, non l'universalità della nazione. C'è voluto il 14 luglio del 1919, quello della vittoria, per pacificare alfine gli animi.

E oggi, che non c'è più la Bastiglia da conquistare, e mentre la Francia vive, un po' anestetizzata, sotto «la volontà museografica» del giscardismo, anche la festa nazionale ha perso smalto e naturalezza.

**Paolo Patruno**

### I francesi di Torino festeggiano il 14 luglio

La colonia francese di Torino festeggerà nel pomeriggio la ricorrenza del 14 luglio con un ricevimento che sarà offerto dal console generale Jacques Angleys nei locali del Museo Martini a Pessione presso Chieri.

## *PANORAMA DELL'ARTE NELL'ESTATE*

### CERRINA MONFERRATO

● **Mario Surbone** — La galleria Adriano Villata (via Roma 1B, tel. 943.304) presenta opere di Mario Surbone, insegnante presso il Liceo artistico di Milano. Da «Estate '79» a «Naturante», da «Naiadi e Napèe» ai «Disegni e progetti» si snoda l'itinerario di una mostra che racchiude immagini, idee, sintesi ed essenze di un linguaggio che si colloca nell'ambito di una rigorosa ricerca espressiva (sino al 26 luglio).

### CHERASCO

● **Mostra collettiva** — Nella Sala Esposizione dell'ex chiesa S. Iffredo collettiva degli allievi del pittore Gotta: Alessandria, Damico, Gai, Gabelli, Gabelli Ygor, Gotta Cinzia, Gotta Lidia, Gotta Lucetta, Lacertosa e Messa. In occasione dell'esposizioone, patrocinata dalla città di Cherasco, presentazione delle poesie in dialetto piemontese del poeta cuneese Francesco Piumatti.

### INTRA

● **Anna Comba** — Alla galleria Corsini (via San Vittore 22, tel. 433.77) personale di Anna Comba che nel 1966 aderì alla Mec Art di Pierre Restany: «E' lo stile meccanico di un'epoca d'immensi progressi, lo stile mondiale della seconda rivoluzione industriale». Fu questa un'esperienza determinante per un'artista che nel tempo è approdata a nuovi ed interessanti itinerari tecnico-espressivi. Recentemente ha esposto alla galleria Unde, di Torino, con presentazione del volume: Franco Torriani, Mediante l'Icona, Panda's Edition.

### SPOTORNO

● **Renzo Del Lungo** — La stagione espositiva della Delfyon Gallery (via Venezia 10) si apre con i dipinti del chiarista fiorentino Renzo Del Lungo; immagini che tendono a una lirica «visualizzazione del silenzio».

### SAUZE D'OULX

● **Esperienze grafiche** — La Libreria - Galleria «Spazio» (via Assietta 9, tel. 85.644) presenta esperienze grafiche di autori contemporanei come Ezio Gribaudo con il raffinato «Cupole» (soggetto nato da un suo viaggio a Mosca); Mario Gambedotti che realizza opere sempre in bilico tra realtà e favola («Il tiro alla fune», «Il gioco dell'oca», «Urbino e gli aquiloni») ed infine Tino Aime presente con le «cartelle»: «Andalusia», «Le finestre», «I muri», dalle poetiche figurazioni

### TORINO

● **Ricostruzione futurista dell'universo** — Patrocinata dalla città di Torino, assessorato per la Cultura e Musei civici, la mostra ha trovato una degna collocazione nei rinnovati locali della Mole Antonelliana (via San Massimo). Si deve all'arch. Viano l'allestimento di quest'esposizione che si snoda lungo un itinerario capace di rinnovare l'impatto con la cultura, la storia, l'evoluzione del movimento futurista nato con il manifesto «Le Futuriste», pubblicato da F. T. Marinetti nel 1909 a Parigi.

S'incontrano, nei due piani in cui è suddivisa la rassegna, i disegni architettonici di Chiattone e Sant'Elia; la sintesi dinamica e i paesaggi urbani racchiusi nei cromatici dipinti di Boccioni e Severini, Prampolini e Depero (dal particolare impianto «meccanico»), Carrà, Sironi, Rossolo, Balla, Funi, Rosso, Farfa, Diulgheroff, Pozzo, Oriani, Fillia; le sculture di Mino Rosso, Tullio d'Albisola, Regina, Thayaht e Renato di Bosso. La «ricostruzione futurista dell'universo» si esplica inoltre nell'arredamento (mobili, oggettistica, tappeti), nella moda, nello spazio scenico, nell'ambientazione, nella grafica (manifesti, copertine di riviste...), nella emblematica «ricostruzione» della natura. Curata dal critico Enrico Crispolti e corredata dagli «audiovisivi» realizzati da Daniela Rissone, la mostra resterà aperta sino alla fine di agosto.

### PIOSSASCO

● **Artisti contemporanei** — La galleria Camaleonte (via Susa 24, tel. 906.4410) propone una scelta di composizioni realizzate da Gabriella Malfatti dall'arabescato impianto grafico; Michele Marengo pittore e scultore; Elisa Schoch dalle naturalistiche impressioni e Laura Scribani con lievi e rasserenanti figurazioni.

### SAINT-VINCENT

● **Nicola Mansi** — Dopo la personale di carlo Tommasi la galleria Gruppo artistico G. Colonello (via Chanoux 39) propone recenti dipinti di Nicola Mansi (sino al 21 luglio).

### SAN MAURO TORINESE

● **Vivi Ferrigato** — Artista dalle multiformi esperienze (pittrice, gallerista, modella) Vivi Ferrigato, nata a Biella, ritorna dopo una lunga pausa ad esporre i suoi interni, gli oggetti liberty, i viali e gli alberi di piazza Carlo Felice a Torino, i paesaggi del Piemonte e della Sardegna che «si sposano con gli stessi colori e costumi diversi, ma nel fremito per le cose e le persone, della stessa anima». (D. Lajolo). Mostra presso la scuola Nino Costa a cura dell'assessorato alla Cultura. In precedenza personale a Montanaro sotto l'egida della Regione Piemonte.

### VARAZZE

● **Giovanni Balansino** — Alla galleria Kursaal Margherita (c. Matteotti 15, tel. 97.055) è in corso la mostra personale di Giovanni Balansino nato a Savigliano nel 1912, allievo di Ugo Bernasconi. La sua pittura nasce da un impianto figurativo che gli permette di trascrivere sulla tela nature morte, i porti dell'adriatico, le immagini caratteristiche di Parigi ed Amsterdam, gli autunnali paesaggi del Piemonte. Si tratta dunque di una realtà che l'artista recupera giorno dopo giorno con un senso di completa, attenta dedizione all'evento naturale (sino al 14 luglio).

a cura di **Angelo Mistrangelo**

## Negozi I turni per ferie saranno rispettati?

La Fiat, com'è noto, terrà chiusi i cancelli dal 1° agosto al 3 settembre. Un mese abbondante, durante il quale Torino si spopolerà. Ma quelli che restano come sopravviveranno nella città deserta? E, soprattutto, come risolveranno il problema quotidiano della spesa? Ognuno ricorderà i giri interminabili degli anni scorsi alla ricerca di una panetteria aperta, di una macelleria in grado di fornire carne fresca o, più semplicemente, di una drogheria dove comprare la polvere per i piatti.

E quest'anno? Le prospettive, se si avvereranno le previsioni di chi si attende un «*grande esodo prolungato*», non sono rosee. Anche se è presumibile che non tutta la città trascorrerà le cinque settimane al mare o in montagna, è probabile che una buona percentuale degli esercizi commerciali saranno chiusi ad agosto.

I turni di chiusura predisposti dal comune sono due: uno dal 21 luglio al 9 agosto e un secondo dall'11 agosto alla fine del mese. Si applicano solo ai negozi di alimentari, escluse macellerie e panetterie. All'interno del gruppo «alimentare» esistono varie categorie, (salumieri, droghieri, lattai e via dicendo) dei quali in ogni zona dovrebbe restare aperto il 50 per cento, naturalmente per ciascun turno.

Macellai e fornai fanno categoria a parte e, sempre divisi a metà per ogni zona, potranno tenere chiuso per tutto il mese. Dal 1° al 30 agosto, dunque, sarà ardua la ricerca della bistecca e dello sfilatino.

## Domani perizia al Caval 'd brôns

Domani mattina, tempo permettendo, dovrebbe esserci in piazza San Carlo un'ulteriore verifica del monumento a Emanuele Filiberto per vedere se la pendenza, di circa due centimetri, sia tale da mettere in pericolo la stabilità della statua equestre.

Come avevamo segnalato su *Stampa Sera*, con la documentazione fotografica, il *Caval 'd brôns* pende effettivamente e la ditta che ha effettuato i recenti restauri lo ha confermato, pur rilevando però che il cavallo va visto frontalmente e non dalla parte posteriore. Il problema tuttavia non cambia.

Anche nella giornata di ieri sono stati numerosi i torinesi e i turisti che hanno fotografato il monumento da ogni angolazione della piazza rilevando l'inclinatura verso destra di Emanuele Filiberto. Si attende anche una risposta all'interrogativo di molti lettori: perché non si completano i restauri alle scritte, lasciate a metà, e non si riparano gli scalini sgretolati alla base del monumento?

Rimane inoltre inquietante l'altra domanda: pende anche il campanile della chiesa di San Carlo? Quesiti che hanno suscitato curiosità, non solo a Torino.

### I programmi per le vacanze dei torinesi che se le possono permettere

# *Tutti aspettano il sole d'agosto e affollano le agenzie di viaggio*

*Non c'è crisi che tenga: i torinesi che possono concedersi in vacanza vogliono andare anche se gli costerà una valigia di quattrini. Spenderanno, lira più lira meno, 24 miliardi rispetto ai venti che erano stati «bruciati» l'anno scorso fra luglio e agosto.*

*La spirale dell'inflazione non risparmia neppure l'industria delle vacanze. Le tariffe degli alberghi e delle pensioni risultano mediamente cresciute di un dieci-quindici-venti per cento. Guai alle famiglie numerose.*

*A causa di una maggiore richiesta sono lievitati anche i costi degli affitti degli appartamenti, ville, case private, «residences». Un alloggio in una località di grido non va a meno di 700 mila lire al mese, ma può superare (in qualche caso il milione e 200 mila. Si pagherà di più per i servizi in spiaggia (dieci per cento), per praticare gli sport (tennis, sci d'acqua, equitazione, golf sono andati alle stelle), per le discoteche e le sale da ballo (venti per cento), per consumare un caffè o un gelato sotto l'ombrellone del bar (anche qui pesanti rincari).*

*Rispetto all'anno scorso costerà di più raggiungere i posti di villeggiatura: le tariffe dei biglietti dei treni sono state ritoccate, la benzina è salita a 750 lire, l'aereo continua ad aumentare di prezzo. Neppure gli appassionati delle crociere saranno risparmiati: in poco più di un anno la spesa di navigazione per persona è aumentata di 9 mila lire al giorno, per il caro-carburante il costo del rifornimento di combustibile è lievitato, secondo i porti, dal 30 al 150 per cento, e il caro-personale ha aggiunto un altro 12-14 per cento.*

*Eppure le agenzie di viaggi, in questo periodo, stanno lavorando a pieno ritmo. Telefoni occupati, gente in fila davanti agli sportelli. Si fa la coda anche per spendere.*

*Le proposte sono invitanti. Alcuni itinerari sono semplici, aperti e frequentati da carovane di turisti di «massa» (o quasi); altri, invece, si vantano di essere esclusivi, per una «élite».*

*Dicono i dépliants che il tappeto volante non c'è ma il resto è tutto possibile. Fra sgargianti fotocolor che reclamizzano il mondo chiedono: volete andare a sciare in Cina? Attraversare il deserto sul dorso di un cammello? Assistere a una corsa di dromedari? Vagare a cavallo fra i crateri spenti della Germania e del Lussemburgo?*

*Chi vuole ferie cruente» può prenotarsi per una caccia con il falco (come i signori medievali) in Arabia Saudita. O è meglio provare a uccidere un bufalo selvaggio in Kenia: Le renne in Groenlandia? Un alce in Lapponia (dopo avere fatto sigillare una canna del fucile perché è consentito sparare un colpo solo)? Non c'è problema. La fiera del turismo offre di tutto.*

*Le agenzie torinesi non hanno venduto viaggi «strani», fuori dal consueto; ma non hanno un attimo di tregua.*

*Alla Franco Rosso la crisi non si sente. I clienti, rispetto all'anno scorso, sembrano, addirittura, aumentati. E, assegni alla mano, spendono miliardi. Complice l'insicurezza economica, qualcuno si chiede:* «che cosa vale risparmiare denaro che continua a svalutarsi?».

*Dove vanno i torinesi?* «In Italia — *dicono alla Franco Rosso di via Roma* — è ancora di moda la Sicilia, la Sardegna, la Calabria e le Puglie. I club che organizzano questo tipo di soggiorno riescono a ospitare i turisti nei villaggi estivi chiedendo 200 mila lire per settimana. All'estero si va in Spagna, alle Baleari, in Grecia, in Tunisia, in Marocco. Una serie di condizioni favorevoli consente di raggiungere gli Stati Uniti a prezzi relativamente contenuti. Con un milione e poco più si può stare un paio di settimane a New York, raggiungere la California, farsi organizzare un "tour" in Canada».

*Pochi, scelgono il Kenia, le Maldive, le Mauritius. Ma non per colpa loro: si deve spendere un milione e mezzo senza nessun extra. Anche in Oriente (2 milioni) va chi può.*

*La* «Cisalpina tours» *di corso Francia 92 ha lo stesso volume di affari dell'anno scorso. Il fatturato però è aumentato di un trenta per cento.* «E' sparito l'impiegato — *spiegano* — il re delle vacanze adesso è il commerciante o il funzionario che abbia un fior di stipendio». *La gente tende a ridurre di qualche giorno la sua vacanza o a scegliere una località più vicina, raggiungibile con minori spese.*

«Dopo il "boom" di qualche anno fa è tramontato l'interesse per le crociere, vanno di moda le isole, vicine e lontane».

*La «Edentours» di via Accademia Albertina 3 ha* «lavorato bene con il Portogallo».

«Il tempo brutto — *commentano* — questo sole che non si decide a uscire trattiene, quasi, la gente dal fare progetti. E si buttano sulle ferie all'ultimo momento. Quindici giorni a Cipro costano 600 mila lire, altrettanto, ma solo per mezza pensione a Rodi. La Corsica costa qualche cosa meno, mentre per Bali, Singapore, Madagascar, Bangkok ci vogliono milioni».

*La Edentours ha anche due naturisti che hanno scelto di passare le vacanze sulle isole dei nudisti in Jugoslavia. Loro, almeno, non avranno problemi per aggiornare il guardaroba alla moda.*

I. d. b.

## Week-end in via Garibaldi

**Niente week-end, e nemmeno gita fuori porta, per molti torinesi. Nonostante la giornata di sole, la prima di questa strana estate, solo pochi, relativamente pochi, s'intende, hanno lasciato la città.**

**Il prezzo della benzina, la prospettiva delle ferie ormai imminenti (e costose), le tariffe ormai irraggiungibili di bar, ristoranti ed osterie, hanno consigliato molti a restarsene in città. Una passeggiata in centro, quattro passi in via Garibaldi, un gelato (e fanno già mille lire in due) e la domenica è già bella e passata. Senza «code» e senza incidenti stradali.**

### Dichiarazione a sorpresa dopo l'elezione del presidente Benzi

# I socialisti annunciano in Consiglio Regionale «Siamo per una giunta democratica di sinistra»

Il neo eletto Germano Benzi

*Da oggi il Consiglio regionale ha il suo presidente, il socialdemocratico Germano Benzi, eletto con 55 voti su 58 votanti. Su questa nomina, definita da tutti* «provvisoria», *s'innesta il complesso clima politico che sta rallentando la definizione del governo regionale della terza legislatura. I delicati giochi di alleanze sono rimbalzati, nella prima seduta del Consiglio avvenuta questa mattina, nelle dichiarazioni di voto, aperte dal presidente uscente Sanlorenzo.*

*Il nome di Benzi era stato definito sabato dopo una serie di incontri fiume tra i socialdemocratici, i socialisti e i comunisti e dopo che i repubblicani e i liberali avevano dato il loro assenso, confermando la loro convinzione che l'unica soluzione possibile all'impasse era la costituzione di una giunta* «laica e socialista» *con la partecipazione di psi, pri, pli e psdi.*

*La dichiarazione di voto del consigliere socialista Enrietti, però, ha dato un colpo di timone alla mattinata. Dopo aver ricordato il successo elettorale dell'8 giugno, l'ex assessore alla Sanità ha detto che il partito socialista* «ha scelto a tutti i livelli la governabilità. Per questo motivo, considerando la realtà del Piemonte, siamo per una Giunta democratica di sinistra e la nostra posizione di favore nei confronti del consigliere Benzi è da intendersi in questo senso».

*Subito ha chiesto la parola il democristiano Paganelli, che già aveva espresso il voto favorevole alla nomina di quel presidente, mentre liberali e repubblicani facevano il classico «salto sulla sedia» alle parole di Enrietti, e ha chiesto a Benzi:* «In quale spirito accetta questi voti?». *Il consigliere ha ribadito di ritenere la sua nomina provvisoria e si è quindi proceduto alla votazione.*

*Germano Benzi è stato eletto con i voti dei comunisti, dei socialisti, dei socialdemocratici, dei repubblicani, dei democristiani, dei liberali. L'ufficio di presidenza è composto anche da due vicepresidenti, Ferrero (pci) con 32 voti e Picco (dc) con 25 e da tre segretari: Vetrino (pri), Cernetti (psi) e Marchini (pli). Quale futuro attende il Piemonte? Non si dovrebbe più attendere molto per saperlo.*

Daniela Daniele

L'aula del Consiglio regionale a Palazzo Lascaris

## Incontro Piemonte-Tunisia

*Una delegazione del Governo Tunisino, rappresentato dal direttore generale del Ministero per la Pubblica Istruzione Mohamed Garà e dal suo vice Abdeljelil Dachraoui, è stata ricevuta dall'Assessore Regionale al Turismo Michele Moretti.*

*Lo scopo dell'incontro è stato di definire le linee di una grossa manifestazione sportiva a livello giovanile che si svolgerà durante il periodo compreso nella seconda decade di novembre in alcune provincie piemontesi e tunisine.*

CALLI
ESTIRPATI ALLA RADICE CON
NOXACORN
Noxacorn è un callifugo indolore, particolarmente efficace ed igienico. Grazie alla presenza di olio di ricino, Noxacorn ammorbidisce i calli e i duroni fino all'estirpazione. Ed agisce in maniera rapida e sicura senza bisogno di resoi pericolosi.
QUI NON SPANDE
QUI PENETRA E AGISCE
SOLO IN FARMACIA
E UN PRODOTTO MONTEFARMACO

### Fulvio Della Valle era stato arrestato in aula durante il processo

# Scarcerato perché ha un alibi teste-chiave dell'omicidio Vaccaro?

Nuovo colpo di scena nella vicenda dell'omicidio di Claudia Vaccaro, la maestra tossicomane assassinata il 25 marzo del '77 nei pressi della cascina «La Bellotta», a Robassomero. Fulvio Della Valle, il giovane tossicomane arrestato in aula giovedì scorso, durante il dibattimento, perché sospettato di aver partecipato all'omicidio, ha fornito al magistrato un alibi che sarebbe inoppugnabile. Sarebbe quindi imminente la sua scarcerazione.

Fulvio Dalla Valle

L'imputato principale del processo è Ezio Rossi, 31 anni, ritenuto autore dell'omicidio. Nel corso del dibattimento il marito della vittima, Sergio Giglio, ha detto ai giudici che Fulvio Della Valle, incontrato in un «campo» dove i tossicodipendenti cercano di liberarsi dalla schiavitù della droga, gli avrebbe fatto un racconto particolareggiato sull'omicidio di sua moglie.

*«La sera del delitto* — avrebbe raccontato Della Valle a Giglio — *mi trovavo nella cremeria "La tartaruga". Ezio Rossi mi chiese di accompagnare lui e Claudia in campagna perché dovevano parlare con calma. Ci eravamo diretti verso "La Mandria" e lì, Ezio e Claudia si erano allontanati tra gli alberi. Ho poi sentito degli spari ed Ezio è ritornato da solo, sconvolto».*

Che Della Valle avesse fatto questo racconto a Sergio Giglio, era stato confermato da un altro testimone. Della Valle, invece, smentiva recisamente entrambi. A questo punto il pubblico ministero, dott. Corsi, chiedeva che Della Valle fosse arrestato in aula con l'accusa di concorso in omicidio. Il processo veniva rinviato al 17 settembre.

Ieri pomeriggio Della Valle è stato interrogato in carcere dal sostituto procuratore della Repubblica, dott. Lamberti, presente il difensore, avv. Aldo Perla.

Il giovane ha confermato quanto aveva dichiarato nel corso del dibattimento: *«Non è vero che ho accompagnato Rossi e la sua vittima, la sera del delitto».*

Con il magistrato Della Valle è stato più esauriente ed ha riferito il luogo in cui si trovava quando era stato commesso l'omicidio.

*«E' probabile che abbia raccontato a Giglio quella versione* — ha detto al giudice — *ma l'ho fatto per vanteria. Quella sera non ero neanche a Torino e posso dimostrarlo».*

Questa mattina l'avvocato Perla ha presentato al magistrato un'istanza di scarcerazione. Se non interverranno fatti nuovi, Della Valle sarà scarcerato entro un paio di giorni.

## Farmacie aperte

Elenco delle farmacie aperte per turno oggi con servizio continuato dalle ore 8,30 alle ore 19,30: v. delle Verbene 15/T; v. Milano 11; v. Cigna 53/D; p. Carignano 2; c. Vittorio Emanuele 66; v. S. Donato 9; v. Monginevro 57; v. Bologna 250/A; v. Boccaccio 16; v. Oropa 69; c. Vittorio Emanuele 182/bis; v. Vibò 19; v. Vandalino 9/11; v. Barletta 84/A; v. Filadelfia 271/C; v. Villa Giusti 7; v. Nizza 354; v. Valentino Carrera 88; v. Oglianico 4; c. Grosseto 256; v. C. Colombo 42 ang. v. Pigafetta; c. Vittorio Emanuele 121; c. Giambone 19; c. Palermo 116; c. Filippo Turati 46; c. Regina Margherita 134; c. Moncalieri 59; v. Nizza 121; v. Pio VII 164; p. Bianco 10; c. Taranto 15; v. Madama Cristina 14 ang. v. Berthollet; v. Santa Giulia 38; v. Gandino 42; c. Sebastopoli 143; v. Michele Lessona 29.

Elenco delle farmacie aperte per turno oggi con servizio dalle ore 9 alle ore 12,30: c. Regina Margherita 256; p. Statuto 3; v. S. Marino 69; v. Genova 124; p. Lagrange 1; c. Vercelli 111; c. Trapani 150; c. Traiano 24; v. Lanzo 98; v. Borgaro 103; v. S. Paolo ang. v. Bossolasco; c. Siracusa 98; v. Cimabue 8; l. Brescia 47; v. della Rocca ang. v. dei Mille.

Avigliana: la tragedia dovuta probabilmente a congestione

# Recuperata la salma della ragazza annegata

*I vigili del fuoco hanno recuperato alle 8,30 il corpo di Graziella Lauria, la parrucchiera diciannovenne annegata ieri pomeriggio nel lago di Avigliana. La morte, anche se la perizia medica non è ancora stata effettuata, pare avvenuta per congestione. La ragazza, che sapeva nuotare, ma certamente non era particolarmente allenata, si è gettata nelle acque gelide del lago, circa due ore dopo aver mangiato e poco dopo aver fatto una merenda.*

*Le è stato fatale lo sbalzo di temperatura. I soccorsi, ai quali hanno partecipato per primi i paracadutisti dell'Aeroclub Torino, impegnati sul lago per una serie di lanci, sono stati del tutto inutili.*

*In serata i carabinieri e i vigili del fuoco avevano individuato la salma della ragazza, ma non era stato possibile trarla a riva a causa dell'oscurità. Poi però i sommozzatori ce l'hanno fatta. Il corpo senza vita è stato trasportato all'obitorio del cimitero di Avigliana.*

*Intanto a casa della ragazza, in via Fratelli Garrone 67/39, a Torino, i familiari sono affranti dal dolore: un fratello ci ha detto:* «Non sapevamo che Graziella fosse andata ai laghi, ma in ogni caso non ci saremmo preoccupati, era una ragazza in gamba, che sapeva quel che faceva. Deve essersi sentita male, altrimenti non si spiega». *In un angolo la madre, vedova, non sa darsi pace e piange in continuazione.*

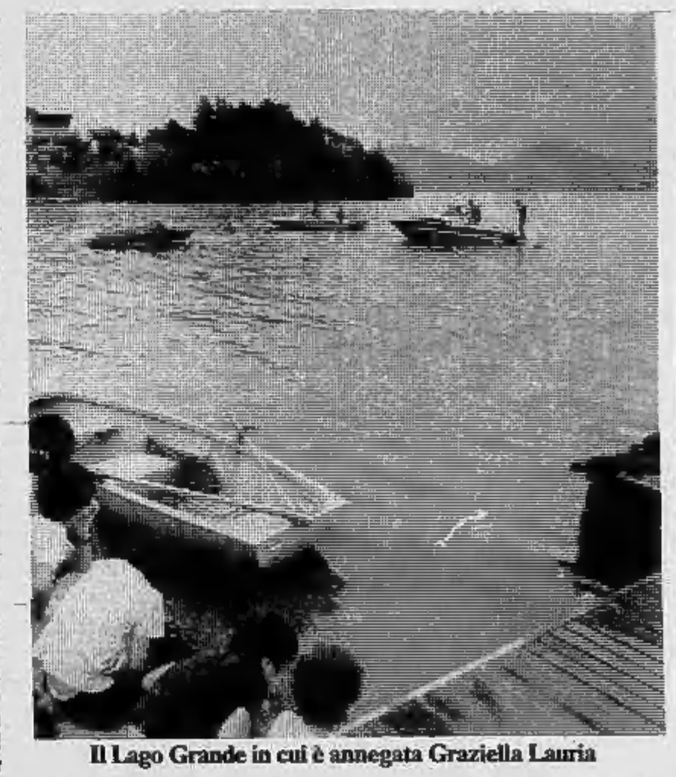

Il Lago Grande in cui è annegata Graziella Lauria

Al Credito Italiano di corso Vittorio Emanuele

# Rapina in banca bottino 35 milioni

*Rapina questa mattina all'agenzia n. 6 del Credito Italiano, in corso Vittorio Emanuele 82, ad angolo con corso Galileo Ferraris. Tre giovani, armati di rivoltelle, hanno fatto irruzione nella banca, dove in quel momento, oltre agli impiegati, erano presenti una dozzina di clienti.*

*Fuori dal «Credito», sotto i portici, la guardia giurata, Franco Zara, di 28 anni, si è trovato improvvisamente pressato, ai fianchi, da due giovani che puntando le armi lo hanno costretto ad entrare nel locale disarmandolo e facendolo stendere in terra.*

*In terra sono stati costretti anche tutti gli altri clienti: a questo punto uno dei tre giovani ha scavalcato il bancone allontanando il cassiere ed appropriandosi di circa 35 milioni che erano in quel momento nella cassaforte.* «La rapina — *ha detto una signora in quel momento presente* — è durata non più di due minuti. Noi non abbiamo avuto quasi il tempo di rendercene conto. Ho messo gli assegni che avevo posato sul bancone nella mia borsa, mi sono stesa in terra e ho aspettato che finisse. Facevano tutto con molta calma».

*Soltanto uno dei tre giovani aveva il volto coperto da un passamontagna. Gli altri due erano, rispettivamente, uno biondo, ricciolo, alto circa 1 metro e 80, con i baffetti, e l'altro bruno, robusto, alto circa 1,65. Il biondo corrisponde alla descrizione del rapinatore solitario che negli ultimi mesi ha imperversato a Torino con una serie di rapine nei negozi.*

*I tre, dopo la rapina, sono fuggiti con l'auto di un complice — una 127 — successivamente ritrovata in corso Vittorio Emanuele, all'altezza del numero civico 3. La succursale del Credito n. 6 ha subito un'altra rapina all'inizio dell'anno.*



La guardia aggredita Franco Zaza

## Scuola per attori al Teatro dle Masnà

«L Teatro dle Masnà 'd Turin» («Il Teatro dei Bambini di Torino») con sede in via San Donato 59, tel. 846.566, cerca aspiranti attori da avviare alla carriera marionettistica. L'invito è rivolto anche a quei giovani, che, pur non avendo mai studiato in una scuola di arte drammatica, vorrebbero ugualmente scegliere la summenzionata professione artistica.


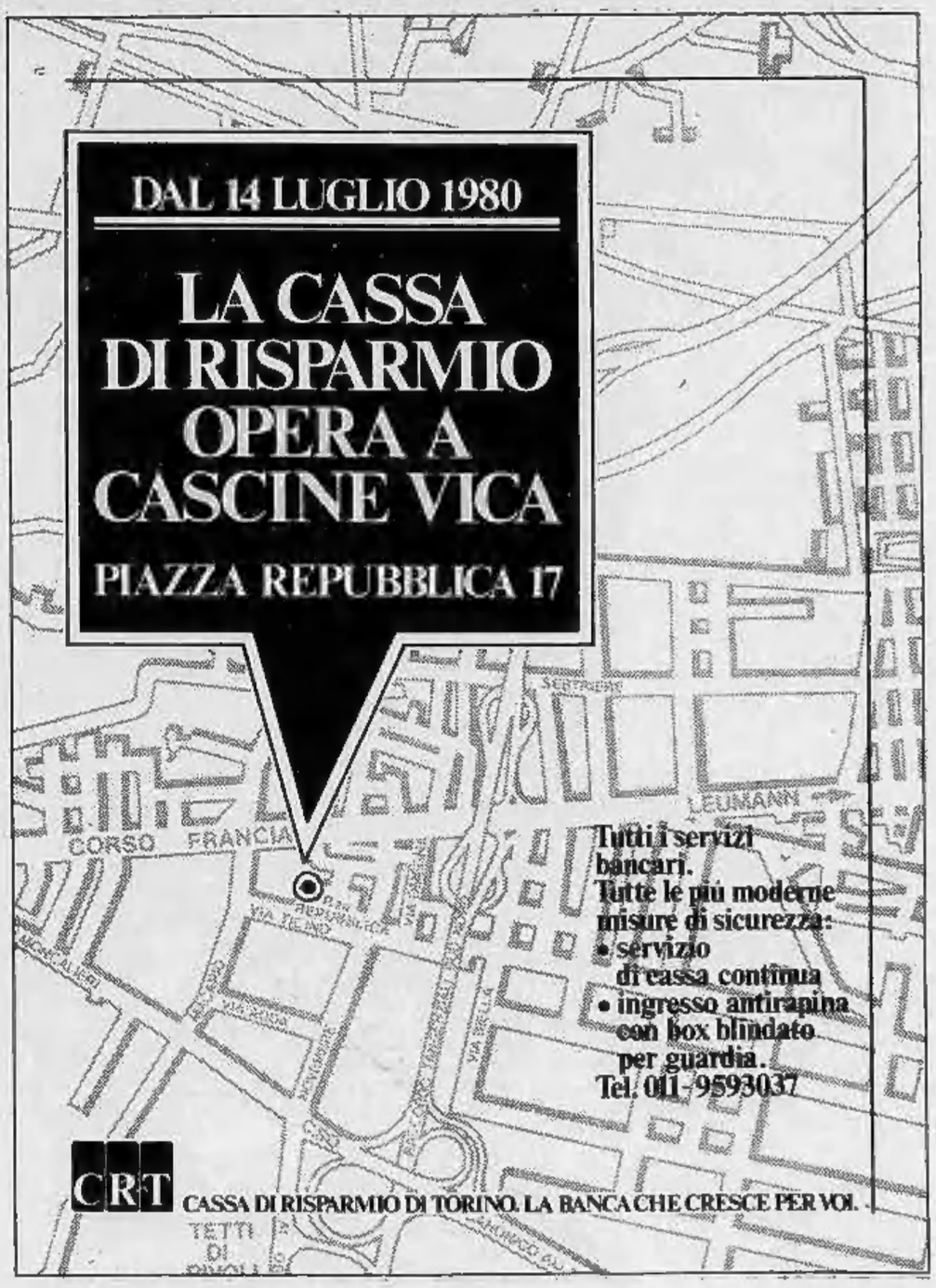

### Diciotto ragazzi torinesi nel «campo di lavoro» a Serravalle Langhe

# In vacanza per restaurare un paese

*Una vacanza insolita, lontano dalle spiagge assolate della riviera, a Serravalle Langhe, nel cuore della provincia di Cuneo. Diciotto studenti torinesi hanno deciso di passare quindici giorni in un paesino fuori mano, appoggiato sul cocuzzolo di una collinetta presa d'assedio, quasi soffocata da boschi e vigneti che gonfiano al sole di luglio: lavorano con i contadini nei campi e aiutano la gente*

*Chi è andato a Serravalle Langhe ha pagato 15 mila lire di iscrizione all'Arci che ha organizzato il campo e non guadagna un soldo. Tutto quello che fa, lo fa gratuitamente. I ragazzi dormono in un salone messo a disposizione da don Franco, il parroco del paese, cucinano e mangiano in due aule delle scuole elementari.*

*L'organizzazione è quella che si potrebbe trovare in un campeggio di boy-scout e, se si vuole, in una allegra caserma. Sveglia alle otto, colazione alle 8,30 e poi al lavoro, ognuno secondo compiti prestabiliti. C'è il campanile da sgomberare di rifiuti e di oggetti dimenticati nel sottotetto, una stradina di campagna coperta di rovi da risistemare, un giardinetto attorno al monumento dei caduti da ripulire di erbacce. Poi c'è una cappella sconsacrata del 1200 che ospiterà la biblioteca comunale: bisogna portare via delle pietre, strappare l'edera rinsecchita, spianare un pezzetto di terreno.*

*I giovani poi cercano di incontrarsi con la gente. Organizzano una tombola, un minitorneo di palla-mano, tentano di realizzare una rappresentazione teatrale con i racconti delle leggende del paese.*

# A Moncalieri i vigili urbani rifiutano il servizio sulle auto

I vigili di Moncalieri non vanno più in auto: tutti i loro incarichi li svolgono a piedi o prendendo il pullman. Questa singolare protesta dura ormai da due settimane provocando numerosi disagi fra la gente, specialmente nelle ore serali, quando le pattuglie motorizzate non intervengono più contro i «*fracassoni*». Lo stesso controllo del traffico in generale rischia di scendere sotto livelli accettabili.

I motivi dell'agitazione di questi giorni sono numerosi: in parte si tratta di vecchie rivendicazioni, come quella per l'indennità di pubblica sicurezza, in parte di nuovi disaccordi con il Comune.

I più recenti contrasti sono dovuti al mancato pagamento delle 160 ore impiegate dai vigili per distribuire i certificati elettorali.

«*Gli anni scorsi* — dice Giuseppe Panna, delegato sindacale di categoria — *questo incarico straordinario ci era pagato a elezioni avvenute, o quantomeno ci era versato un acconto, secondo quella che è una consuetudine*».

C'è poi la questione di un altro mancato pagamento, quello del bollo della patente per gli agenti di polizia municipale, come previsto dal regolamento del corpo.

In Comune, intanto, in attesa della nuova giunta, l'ex assessore Pucci mantiene i contatti con i rappresentanti del personale. «*Rispetto agli straordinari durante il periodo elettorale* — afferma l'assessore comunista — *c'è da dire che il ritardo nel pagamento non dipende da noi. Per questo tipo di retribuzioni dobbiamo attenerci a tempi e modi indicati da precise disposizioni di legge*».

«*Non abbiamo poi trascurato* — continua Pucci — *neanche il problema del bollo della patente. La passata amministrazione si è vista respingere due volte dal Coreco la delibera del caso. L'organismo di controllo sostiene che il pagamento della tassa è compreso nell'onnicomprensività degli ultimi accordi contrattuali*».

Ma i vigili contestano le decisioni del Coreco, affermando di avere diritto al bollo sulla patente a titolo di rimborso e non di indennità, il che permetterebbe di interpretare il contratto sotto un'altra luce.

---

E' serenamente mancato nella sua Sardegna

**Antonio Marcia**

Danno l'annuncio moglie, figli, genitori e parenti tutti. Funerali lunedì 14 corrente a Cuartu Sant'Elena da via Enrico Toti 16.
— **Borgo San Dalmazzo**, 13 luglio 1980.

---

Ieri in Torino cristianamente è mancato all'affetto dei suoi cari il

GEOMETRA

**Marco Aurelio Raineri**

di anni 42

Ne danno il triste annuncio: la moglie **Simonetta Della Valle**; il figlio **Leonardo**; il papà, la mamma, i fratelli, le sorelle, suocero, zii, zie, cognati, cognate, nipoti, cugini e parenti tutti. Funerali in Sinio martedì 15 luglio ore 17 partendo dall'abitazione dell'estinto, Alba località San Cassiano «La Miriadi» alle ore 16,30.
— **Alba**, 13 luglio 1980.

---

Dopo una vita dedicata al prossimo e alla famiglia è mancato il

COMM. CAV. UFF.

**Salvatore Naso**

Affranti dal dolore lo piangono la moglie **Giuseppina**, le cognate, nipoti, parenti tutti e amici. Funerali in Torino martedì 15 corr. mese ore 10 Ospedale Maria Vittoria, ore 10,15 chiesa Sant'Alfonso. La presente è partecipazione e ringraziamento.
— **Torino**, 13 luglio 1980.

---

E' mancata ai suoi cari

**Eufrasia Sardi ved. Cagna**

Ne danno la triste notizia le figlie **Paola** e **Aurora** con rispettive famiglie. Funerali martedì 15 ore 10,15 parrocchia Nostra Signora della Guardia.
— **Torino**, 13 luglio 1980.

---

Cristianamente si è spento

**Rodolfo Malocco**

Lo ricordano con tanto affetto la moglie **Natalina**, il figlio **Umberto** con **Angela**, il nipote **Rodolfo**, le cognate, i nipoti **Piera, Rina, Silvia e Beppe** con rispettive famiglie. La cara salma sarà benedetta nella Cappella dell'Ospedale Molinette (via Santena) oggi alle ore 14,30 e funerali ore 15 in Scurzolengo partendo dall'abitazione.
— **Torino**, 14 luglio 1980.

---

Papà e mamma affranti annunciano la scomparsa di

**Paolo e Lorenzo Pernigotti**

rapiti nella loro splendida giovinezza in incidente automobilistico il 10 luglio. Li piangono, insieme coi genitori, la nonna **Marion Rivolta Barberi**, gli zii **Paola Comi Pernigotti** con il marito **Vincenzo** e la figlia **Lorella, Piero Rivolta** con la moglie **Lele Zerboni** ed i figli **Marella e Renzo**, ed i parenti tutti. Il funerale in Italia avrà luogo in data che verrà annunciata su questo giornale.
— **Montevideo**, 12 luglio 1980.

---

E' mancata ai suoi cari

**Teresa Bassignana ved. Naggia**

Addolorati lo annunciano: la figlia **Andreina**, la nipote **Marcella** con il marito **Franco**, sorella, fratello e parenti tutti. Funerali martedì 15 corr. nella parrocchia Divina Provvidenza.
— **Torino**, 13 luglio 1980.

---

Dopo una vita di appassionato lavoro è improvvisamente mancato in Finale Ligure

**Lorenzo Brondi**

Lo annunciano la moglie **Barbara Cordara**, il figlio **Pier Giorgio** con la moglie **Brigitte Mhor** e le figlie **Barbara** e **Cristina**. I funerali si terranno in forma privata oggi, 14 luglio 1980.
— **Finale Ligure**, 14 luglio 1980.

---

I **Dipendenti** della **Telefunia Elettronica Automazione Brondi SpA** partecipano al lutto del dott. Pier Giorgio Brondi, presidente e amministratore delegato della società, e della famiglia per la scomparsa del

**comm. Lorenzo Brondi**

**Fondatore della società**

— **Settimo T.se**, 14 luglio 1980.

---

I **Dipendenti** della **Sime Brondi SpA** partecipano al lutto del dott. Pier Giorgio Brondi, presidente e amministratore delegato della società, e della famiglia per la scomparsa del

**comm. Lorenzo Brondi**

**Fondatore della società**

— **Settimo T.se**, 14 luglio 1980.

---

Il **Collegio Sindacale** della **Brondi SpA** partecipa al dolore del dott. Pier Giorgio Brondi, presidente e amministratore delegato della società, e della famiglia per la scomparsa del padre

**comm. Lorenzo Brondi**

— **Settimo T.se**, 14 luglio 1980.

---

Cristianamente è mancato

**Cesare Ponzio**

**Fabbro**

Lo annunciano la moglie **Teresa**, la figlia **Anna**, il genero **Italo** e i nipotini **Antonella e Giancarlo**, nipoti, cugini, parenti tutti. Funerali lunedì 14 corr. ore 14,30 parrocchia Ss. Pietro e Paolo.
— **Torino**, 11 luglio 1980.

---

E' improvvisamente mancato

**Antonio Gaffoglio**

di anni 64

**inviato «La Stampa»**

Lo annunciano la moglie **Luigina**, il fratello **Matteo** e la sorella **Rina**, cognati e nipoti. I funerali mercoledì 16 c.m., alle ore 8,30, alla parrocchia Ss. Pietro e Paolo, largo Saluzzo.
— **Torino**, 13 luglio 1980.

---

La **Direzione Generale** e i **Dipendenti dell'Editrice «La Stampa»** si uniscono al dolore della famiglia per la morte dell'ex dipendente

**Antonio Gaffoglio**

— **Torino**, 13 luglio 1980.

---

Il **Gruppo Aziende** dell'**Editrice «La Stampa»** partecipa al dolore della famiglia per la morte del socio

**Antonio Gaffoglio**

— **Torino**, 13 luglio 1980.

---

Gli **Ex Colleghi** del **Reparto Tipografia** partecipano al dolore della famiglia per la scomparsa di **ANTONIO**.

---

E' salita a Dio il 12 luglio 1980, in Maccasine (Verona), l'anima buona di

**Ida Zampieri ved. Chemasi**

Addolorati lo annunciano, a funerali avvenuti, i figli **Aldo, Danilo**, la nuora **Rita**, i fratelli, cognate, nipoti, cugini, parenti tutti, l'affezionata **Tina**. La presente partecipazione è ringraziamento in special modo al prof. Piero Zardini che con tanto amore l'ha curata.
— **Maccasine**, 12 luglio 1980.

---

Cristianamente è mancato ai suoi cari

**Giuseppe Benedetto**

**ex macellaio**

anni 76

L'annunciano la moglie **Natalina Ili**, il figlio **Michele** con la moglie **Luciana Ogliengo** e **Laura**, la cugina **Giuseppina Carigliotto**, cognati, zia, nipoti, parenti tutti. Funerali martedì 15 corr., ore 9,30, dall'abitazione via Provana 29. La presente è partecipazione e ringraziamento.
— **Leini**, 13 luglio 1980.

---

Il 12 luglio ci ha lasciati

**Adriana Russi**

Addolorati ne danno il triste annuncio il fratello **Riccardo** con la moglie **Annamaria** e l'adorata **Eleonora**. Un sentito ringraziamento ai medici, agli amici e a tutti coloro che l'hanno assistita. Funerali martedì 15 ore 16 Ospedale Molinette. La presente è partecipazione e ringraziamento.
— **Torino**, 13 luglio 1980.

---

Cristianamente è mancata ai suoi cari

**Maria Cattelino ved. Matta (Maria dell'Asilo)**

anni 60

L'annunciano la figlia **Anna** con il marito **Matteo Rosso** e nipotina **Marisa**, fratello, cognati, nipoti, parenti tutti. Funerali lunedì 14 corr. ore 14,15 dall'abitazione via Benna 38. Dopo le esequie la cara salma proseguirà per Leinì ove si ripeteranno i funerali dalla cappella San Michele alle ore 16,30. La presente è partecipazione e ringraziamento.
— **Leini**, 13 luglio 1980.

---

Cristianamente è mancato

**Ernesto Martini**

anni 75

Addolorati lo annunciano il figlio **Mesino** con la moglie **Maria Poretto**, fratello, sorelle, cognate, cognato, nipoti, l'affezionato **Mauro Silvestri**, parenti tutti. Funerali lunedì 14 corr. ore 15 partendo dall'abitazione Borgata Tetti Piatti 4. La presente è partecipazione e ringraziamento.
— **Moncalieri**, 13 luglio 1980.

## ANNIVERSARI

Nel quindicesimo anniversario della morte di

**Ferdinando Peyrani**

e nel decimo anniversario della morte di

**Giorgio Peyrani**

le mogli, i figli, i parenti tutti li ricordano con grande affetto ed immutato rimpianto a quanti gli vollero bene e li apprezzarono nella vita e nel lavoro e ringraziano coloro che vorranno unirsi spiritualmente nelle preghiere di suffragio.
— **Rivoli e Torino**, 15 luglio 1980.

---

1969 1980

**Germana Bellingeri nata Fratucello**

Nel cuore del tuo **Carlo** e dei tuoi cari è sempre vivo il tuo dolce sorriso. Messa ore 7,30 parrocchia S. Anna il 16 luglio 1980.

---

1978 1980

**Delfina Lovera in Rimini**

Vivi sempre nei nostri cuori con infinito amore e tanto rimpianto. I tuoi cari.

---

Nel quarto anniversario della morte improvvisa, avvenuta a Numsua, il 14-7-1976, **Sergio, Renata e Laura** ricordano la freschezza e la bontà di

**Paola Delli Zotti**

a tutti quelli che l'amarono nella sua breve vita.
— **Torino**, 14 luglio 1980.

---

1970 1980

Nel decimo anniversario della morte dell'

**avv. Raimondo Testa**

la moglie, i figli ed i nipoti lo ricordano a quanti lo conobbero.

---

1877 1960

**Amalia Gianola**

Vive sempre nel cuore delle sorelle **Ida, Anita**. Messa anniversaria 15 luglio ore 11 Cappella Consolata, corso Ferrucci 14.

---

1979 1980

**Margherita Bruno**

I tuoi cari.

STAMPA SERA

Lunedì 14 Luglio 1980

lunedì sport

### Tennis - Adriano, nel bene e nel male, resta il numero 1

# Il protagonista è sempre Panatta

DAL NOSTRO INVIATO

ROMA — Il ciclo sta per chiudersi ma ancora una volta il tennis italiano si è qualificato per la semifinale assoluta della Coppa Davis, o finale interzone se preferite. Gli azzurri affronteranno infatti dal 19 al 21 settembre, sempre al Foro Italico di Roma, l'Australia che proprio in vista di questo appuntamento aveva inviato a Roma ad assistere alla sfida degli azzurri contro gli svedesi il proprio capitano non giocatore Neal Fraser.

Panatta è trentenne, Bertolucci ventinovenne, Barazzutti ventisettenne e il solo Ocleppo ha ventitré anni: il tennis italiano rischia di trovarsi in pochi anni con un vuoto ancora più preoccupante di quello verificatosi quando Gardini, Merlo e Sirola furono costretti al ritiro seguiti da Tacchini e poi da Pietrangeli. Ma per ora non resta che cercare di godere ancora della luce di questi discutibili, ma in fondo brillanti, protagonisti dell'ultimo decennio di Coppa Davis.

La Svezia, una volta appreso che Borg non veniva a Roma, era stata snobbata. Una lombosciatalgia di Panatta e la discopatia di Bertolucci avevano aggravato la situazione che ha rasentato il dramma con il singolare perso da Adriano nella giornata d'apertura contro Stefan Simonsson. Ma poi il doppio sembrava avere risolto ogni problema, ma quando nel match d'apertura di ieri Panatta ha visto riproporsi in maniera ancora più grave il suo malanno c'è stato il rischio di dovere attendere l'ultima palla dell'ultimo singolare fra Barazzutti e Stefan Simonsson per conoscere l'esito del match.

Ma Panatta ha saputo stringere i denti da gran combattente. La sua preparazione ai match ed i suoi allenamenti non saranno sempre svolti con il massimo impegno, al momento della gara però sa lottare, come pochi giocatori non accetta la sconfitta se non dopo avere tentato ogni artificio per evitarla. Così sa trovare risorse insperate oltre alla indiscutibile classe ed anche questa volta è riuscito ad essere il grande protagonista di questo match di coppa, sia nella sconfitta della prima giornata, che nel vittorioso incontro che promuoveva l'Italia alla semifinale della manifestazione.

Se Italia-Australia sarà un match quanto mai aperto, con il solo fattore campo a fare pendere la bilancia da parte azzurra, minori problemi dovrebbero esserci per l'Argentina che a Buenos Aires non dovrebbe avere problemi ad eliminare i giovani leoni della Cecoslovacchia

Ora per gli azzurri inizia un periodo di riposo più o meno attivo. Bertolucci dovrà curare in modo serio la sua preoccupante discopatia mentre Panatta darà vita da domani ad una sorta di carro di Tespi tennistico con Gianni Ocleppo e gli statunitensi Butc Walts e Fritz Buehning. Due settimane di tennis attraverso l'Italia con tappe a Torino, Palazzo a Vela, venerdì 18 luglio, nell'ambito di «Sportuomo 80» e sabato ad Asti. Per Barazzutti minori problemi: Corrado sa gestirsi sempre bene.

**Rino Cacioppo**

### La sconfitta di Londra ha segnato l'addio del campione dalla boxe

# Hope, per Mattioli è delusione

DAL NOSTRO INVIATO

LONDRA — *Hope in inglese vuol dire speranza, ma in italiano significa delusione. La delusione che ha colpito tutti, noi compresi, nel vedere il sogno inseguito da Rocco Mattioli per sedici mesi infrangersi inesorabilmente di fronte alla boxe pulita, abilissima, efficace di Maurice Hope, con un'evidenza tanto schiacciante da indurre il nostro campione a scrivere la parola «fine», su questa sconfitta bruciante, perentoria, ad una gloriosa carriera portata avanti per undici anni.*

*I propositi di rinuncia pronunciati a caldo sabato notte, subito dopo il match al «Wembley Conference Centre», Rocco Mattioli non li ha rinnegati, anzi li ha ribaditi, dopo una notte di sonno difficile, tormentato dal dolore fisico per le ferite al volto e dal dolore morale di sentirsi un vinto.*

«Un vero uomo — *ha detto Rocky* — deve saper uscire di scena al momento giusto, quando capisce di essere "arrivato", di non aver più nulla da dire. Deve saper guardare avanti, comprendere che la boxe può essere stata tutto per lui per tanti anni, ma non è tutto nella vita. Io guardo avanti e nel mio futuro i pugni non ci sono più. E' una decisione definitiva, sulla quale non tornerò indietro».

*Mattioli appariva commovente, nella scòrla semplicità di quest'amara confessione. Una rinuncia fatta con dignità, con orgoglio, con la stessa dignità e lo stesso orgoglio che lo hanno guidato durante la carriera. Si può comprendere come un pugile che è stato per anni il simbolo del coraggio, del temperamento agonistico, dell'istinto di fare a botte, senta ad un tratto qualcosa che gli si rompe dentro e che non fa più da diaframma alla paura, ad una fragilità imprevista. Chi è pauroso da sempre, è abituato alla sua viltà, che non costituisce più per lui un trauma continuo. Rocky invece la paura se l'è sentita dentro per la prima volta e, con una fermezza di carattere che gli fa onore, ha detto basta al momento giusto.*

*Anche Umberto Branchini, che ha scoperto Mattioli in Australia e che per lui, nella sua carriera italiana, è stato più un padre che un manager, è d'accordo con la decisione presa da Rocco.*

«Parecchi non mi hanno dato retta — *ha detto il manager* — quando, prima dell'incontro, io esprimevo dei dubbi, della paura. Si credeva che lo dicessi per scaramanzia o per essere in linea con l'immagine di manager prudentissimo che mi sono costruita addosso in tanti anni. Invece ero già psicologicamente preparato a quel che è successo, perché nell'ultimo match di collaudo a Roma contro Raphael Rodriguez pur vinto per getto della spugna, mi ero reso conto che Rocky non era più veloce, continuo, pronto nel colpire a due mani come nei suoi momenti migliori. Ho cercato di non dar retta a questa intuizione, di abbeverarmi anch'io delle illusioni altrui, ma purtroppo la verità è venuta a galla nel modo più crudo possibile».

*Nel dialogo con Branchini saltano fuori particolari che indicano come lo stesso Mattioli, al di là della vernice di sicurezza che si era dato di fronte ai giornalisti ed ai tifosi, aveva profondi dubbi che stava covando da parecchio. Dopo uno dei tanti allenamenti a Roma, aveva mormorato al suo istruttore Tazzi:* «Maestro, che io sia proprio finito?. *Poi si era ripreso ed aveva concluso la preparazione regolarmente presentandosi a Londra apparentemente tranquillo, sicuro di sé. Ma nella notte prima del match — anche questa è una rivelazione «a posteriori» che esce fuori dal dialogo con Branchini — Rocco aveva dormito male, aveva avuto degli incubi, aveva sognato una dura sconfitta.*

*La rinuncia ha insomma avuto dal brutale «stop» impostogli da Maurice Hope all'undicesima ripresa la spinta definitiva, ma era maturata già prima, nel cuore del campione abruzzese, il quale merita tutto il rispetto per aver saputo prendere questa decisione subito dopo il match, senza tentennamenti, senza chieder tempo per riflettere ancora.*

«Certo — *aggiunge Branchini* — se io insistessi, se gli proponessi la prospettiva di una buona borsa per un incontro con l'ugandese Kabula per il titolo mondiale della WBA, magari Rocco avrebbe qualche esitazione. Ma quando un uomo come lui dice che si sente vuoto dentro, che non ha più la spinta interna per combattere, sarebbe disonesto cercare di fargli cambiare idea».

*Pensi che Rocco tornerà dai suoi genitori, in Australia?*

«No, anche senza la boxe la sua vita è ormai qui, a Milano. Rocco ama molto sua moglie e sa che le darebbe un grande dolore portandola fuori dal suo ambiente. Del resto, finita la parentesi aurea che ci ha visti a fianco, io come manager lui come campione, non è detto che non possiamo restar a fianco anche in futuro. Ho una certa età, non potrò continuare a lungo questo lavoro. Vedrei molto bene Rocco accanto a mio figlio Giovanni impegnati insieme a cercare il Mattioli del futuro».

**Gianni Pignata**

### Successo dei campionati europei organizzati a Torino da Sportuomo

# Skateboard, adesso è uno sport

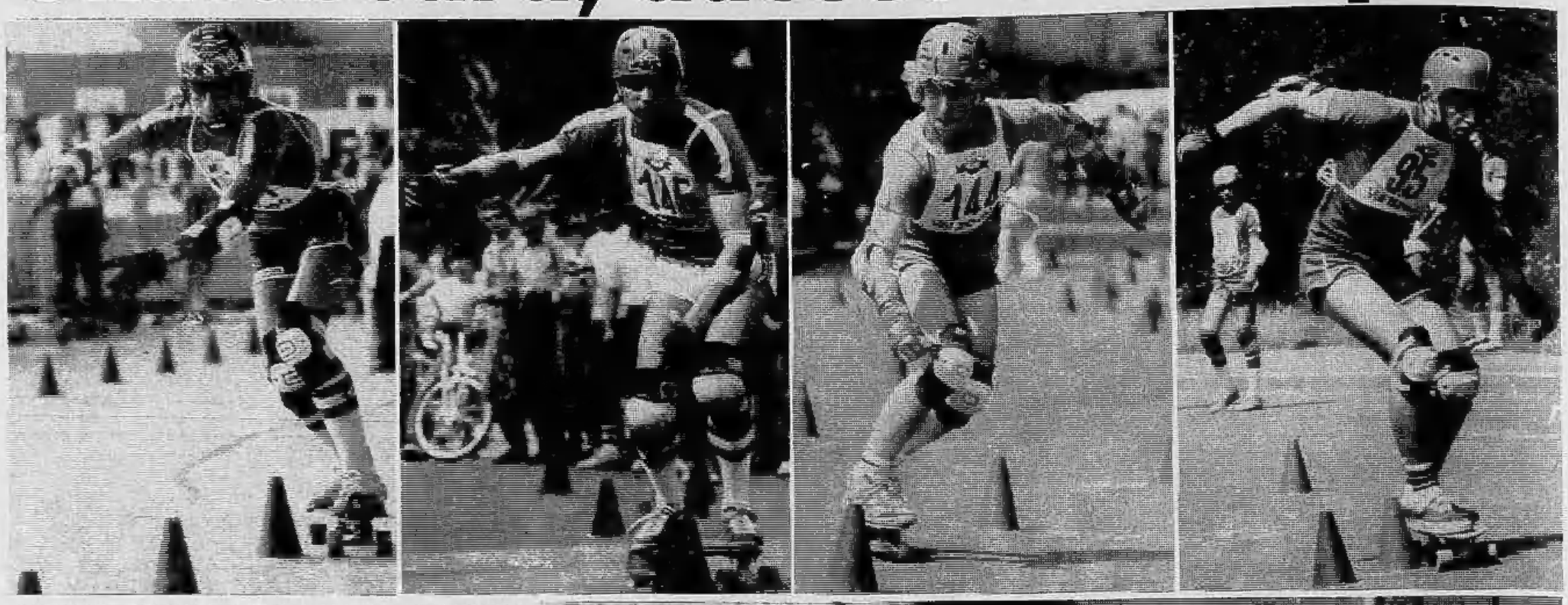

Pomeriggio di luglio, finalmente il sole; sulla discesa di via Crivelli, al Valentino, si disputa lo slalom speciale valido per il Campionato europeo di skateboard. Tre-quattro anni fa, questa era una delle due piste «classiche» di Torino (l'altra era il vialone di Villa Genero). Ogni giorno, decine di ragazzini entusiasti si lanciavano con le loro tavolette lungo questo viale tra il verde.

Altri tempi. Lo skate è decaduto, e non c'è stata un'altra «Odeon» che facesse riscoppiare la febbre della tavoletta. Adesso, lo skate ci riprova, mettendo da parte i trionfalismi da «sport del futuro», le rivalità tra produttori e atleti, i sensazionalismi da «circo delle ruote bollenti». Ci riprova con umiltà, sport povero inquadrato in una federazione, quella dell'hockey e pattinaggio, povera. Ma c'è più dignità, da sport vero, non più fenomeno da baraccone. Sono degli atleti, e si sentono tali, questi ragazzi che scendono tra le porte dello slalom: sono la nazionale italiana, non corrono più per far pubblicità a questa o quella ditta.

Al Valentino c'è un'aria da fiera paesana, le note di un liscio suonato dall'orchestrina di una balera qui vicino, l'omino che vende noccioline e sigarette, le coppiette nei prati, il pubblico di parenti, amici e curiosi: ma è un Campionato d'Europa, i ragazzi hanno ricevuto tanto di convocazione ufficiale del Coni, gli hanno dato una maglia azzurra con lo scudetto tricolore, un direttore tecnico, un allenatore. Non hanno un soldo in tasca, contrariamente ai loro predecessori di qualche anno fa, che con lo skate riuscivano pure a guadagnarci. Ma hanno qualcosa che nello sport è tutto: dignità e considerazione.

In questo senso, l'Europeo di Torino ha forse rappresentato, per lo skateboard italiano, il momento della rifondazione, sia come mentalità, sia come risultati: sabato, nel gigante, gli azzurri hanno stravinto. Sei italiani tra i primi nove è una classifica da valanga azzurra dei tempi d'oro. S'è piazzato primo Bruno Bianciardi, di Siena, con un percorso netto e veloce: 47"86 il suo tempo, su un tracciato molto difficile (12 caduti su 37 partiti). Bianciardi ha rifilato 46 centesimi di distacco al secondo, il veronese Ugolini, gran favorito della vigilia. Terzo uno svizzero, Massy, e buon quarto il torinese Gianluca Ferrero, a 3" dal primo; gli altri italiani si sono piazzati quinto Predonzan, sesto Cozzi e nono Gatti.

Nello speciale, sabato pomeriggio, Francesco Ugolini s'è preso la rivincita, mettendo in fila lo svizzero Eggeling e il compagno di squadra Bianciardi.

Domenica il Palazzo a Vela, dove si sono svolti il parallelo, il salto ed il *free style*, non ha portato fortuna ai colori italiani. Nel salto, Ugolini e Bianciardi, gli unici azzurri che erano riusciti ad accedere alle finali, non hanno superato la prima prova, con l'asticella a m 1,40. Si tenga presente che, nello skate, il concorrente deve giungere all'ostacolo sulla tavoletta, saltare e ricadere sulla tavoletta: è tutt'altro che facile. Dopo le prime prove, ha sbagliato, a m 1,51, anche il francese Didier Rosset, detentore del record europeo con m 1,54. Ha vinto lo svizzero Daniel Bucheli, che saltando m 1,52 ha stabilito anche il nuovo record nazionale. Bucheli ha poi tentato, senza fortuna, di ritoccare il primato europeo: ma l'asticella, posta a m 1,55, gli ha detto di no.

Nel parallelo c'è stato il ritorno di Bianciardi, che si è aggiudicato il titolo europeo della specialità battendo il solito Berlatier, secondo anche nel salto. L'ultima prova in programma, e anche la più spettacolare, era il *free style*, le «figure libere», che ha dimostrato i notevoli progressi compiuti dall'Europa in un settore in cui faceva un tempo, nei confronti degli Stati Uniti, la parte dell'area sottosviluppata. Purtroppo la gara di ieri ha anche confermato la pochezza degli italiani in questa specialità: il primo degli azzurri, Sestini, è finito decimo. Ha vinto lo specialista Eggeling, seguito dall'immancabile Berlatier, che proprio con questo piazzamento ha soffiato a Bianciardi il titolo europeo della combinata. Terzo s'è classificato il tedesco Reintges.

Le prove di *free style* hanno offerto al numeroso pubblico presente sulle gradinate del Palazzo a Vela un ricco repertorio di salti, piroette ed esercizi di forza ed abilità. Gli applausi sono stati meritati: e sarebbe auspicabile che il Comune, se deciderà di rendere permanente lo «spazio Sportuomo», si ricordi di riservare una piccola area attrezzata agli appassionati dello skateboard, che a Torino sono ancora un buon numero. In fondo la skate se lo merita, e in queste due giornate torinesi ha dimostrato di essere tutt'altro che morto.

**Gabriele Ferraris**

Riconfermato per quattro anni alla presidenza delle società calcistiche piemontesi

# Rostagno, vittoria senza repliche

*La vittoria con la quale Romaldo Rostagno ed il suo consiglio sono stati confermati al vertice del comitato regionale non ammette repliche. Anzi sia per i vincitori che per i vinti è senza dubbio un bene che le cifre non siano contestabili. Rostagno e i suoi sanno che d'ora in poi lavoreranno con il consenso dell'80% delle società; i dirigenti dell'Aspi invece, nettamente sconfitti, dovranno abbandonare il metodo con il quale hanno sostenuto le loro idee, che peraltro hanno ricevuto l'approvazione di tutti, e potranno impostare il lavoro che tra quattro anni potrebbe fruttare loro significativi risultati.*

*Ma vale la pena di tornare all'assemblea di ieri per sentire alcuni dei commenti «a caldo» da parte dei protagonisti. Ferraris, dell'Ozzano, non si allontana da un cliché polemico che lo contraddistingue come uno dei più accaniti oppositori di Rostagno:* «E' un risultato giusto, imposto da Roma e accettato dalle società».

*— Crede che Rostagno terrà conto del risultato, seppur numericamente poco confortante, che il vostro gruppo ha ottenuto?*

«*Senza dubbio no, perché già in passato ha dimostrato di non considerare chi non è con lui. E poi in assemblea ha buttato nel cestino una mozione appena approvata dall'assemblea non lasciando così parlare Furnari*».

«*Musella dello Sporting Cuneese:* «E' un risultato giusto, peccato che come ho avuto modo di dire nel mio discorso, anche la minoranza non abbia avuto almeno un rappresentante». *Cardani della Farese parla invece bene di tutti:* «In principio ero per Trentin poi, visto che Rostagno ha agito bene, l'ho appoggiato. Però l'Aspi calcio non ha idee sbagliate, anche se tante volte si impunta su cose stupide, come è successo al momento di votare, atteggiamenti che rendono antipatici».

*Le società novaresi nella loro compattezza sono state uno dei cavalli vincenti di Rostagno:* «Le società piemontesi — *dice Graziosi della Granozzese* — sono state concordi nell'approvare la linea di condotta di Rostagno negli ultimi due anni. Possocomunque capire che le società torinesi abbiano dei problemi diversi da quelli che possono avere i clubs periferici».

*Da oggi quindi Rostagno può continuare il lavoro iniziato il giorno in cui fu nominato commissario straordinario. Il primo problema importante che dovrà affrontare sarà quello della sistemazione delle squadre compatibilmente alla creazione del sesto girone di Prima Categoria: sarà quella una prima occasione per valutare il suo lavoro.*

**g. e.**

Dopo 18 anni di servizio, lascia la panchina per fare il d.t.

# Cattaneo, l'anti-mago del calcio che non è mai stato allenatore

*La notizia dell'abbandono della panchina della Carassonese da parte di Aldo Cattaneo ha fatto scalpore in tutto il Piemonte.* «Da quando è stata pubblicata dai giornali — *spiega il popolare trainer* — il telefono in casa mia è squillato in continuazione». *Anche all'assemblea del calcio regionale Cattaneo è stato sottoposto a un autentico interrogatorio: gente che voleva dal diretto interessato una conferma, forse sperando in una smentita.*

«Tutti mi dicono che non resisterò fuori dal campo. Però sono più che deciso a provare anche perché non mi allontanerò dal mondo del calcio, continuando a fare il direttore sportivo della Carassonese. E poi il mio successore, Marino Serra, è talmente bravo che non mi darà motivi per tornare».

*Tutti a Mondovì conoscono Cattaneo, che è personaggio anche al di là del mondo del calcio: per trovarlo basta andare al bar Alfieri dove nel mezzo di ogni discussione calcistica tiene banco.* «Al bar Alfieri — *precisa* — non vado mai prima di essere passato dal geometra Turco, la persona che mi portò a Mondovì: lì trovo i tifosi della Carassonese e anche quelli del Torino con i quali sono in costante polemica, visto che sono juventino».

*Dei record stabiliti col Mondovì da Aldo Cattaneo tutti hanno parlato diffusamente, ma lui ci tiene a precisarli e proprio per questo porta con sé un foglietto nel quale le date parlano chiaro:* «Nel 1957, dopo aver ottenuto la lista gratuita dal Cuneo, vengo contattato da Turco che mi vuole come giocatore-allenatore: dopo quattro anni appendo le scarpette al chiodo e continuo

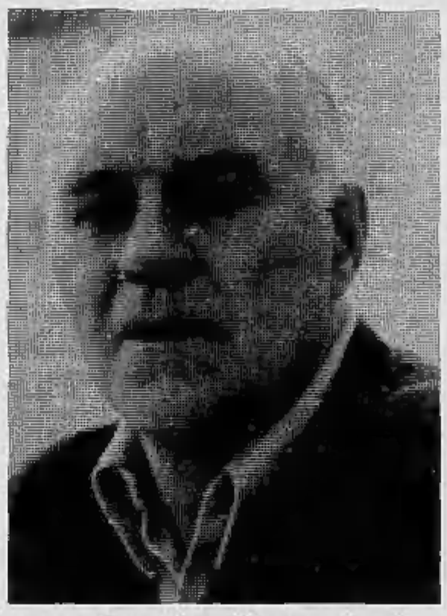

come "mister". Da allora non ho vinto campionati né sono retrocesso e soprattutto mai sono stato contestato dai miei dirigenti».

*Dal lato tecnico Cattaneo non si è mai dimostrato un rivoluzionario; anzi, i sani principi del gioco all'italiana gli hanno sempre arriso; non a caso lo scorso torneo con due punte velocissime e tutti gli altri bloccati indietro ha conquistato una delle posizioni alte della classifica, nel migliore spirito contropiedistico:* «Qualcuno ha pensato di inserirmi nella categoria dei "maghi" calcistici, ma non credo di esserlo stato: certo nei confronti dei miei ragazzi ero un duro, pronto a scherzare, ma esigente al momento opportuno. Per tutta la carriera ho cercato di mettere a frutto quello che avevo imparato in gioventù in particolare da "farfallino" Borel che fu mio allenatore al Fossano. In un libro sul calcio cuneese sono addirittura stato definito un contro-mago. Insomma, ognuno mi ha giudicato a suo modo».

*E' bene dire che Cattaneo, appena uscito da una porta, spera di rientrare da un portone: non gli basta infatti essere direttore tecnico della Carassonese, spera di poter dare una mano al comitato ad esempio per ciò che riguarda le rappresentative regionali:* «Ci terrei a fare qualcosa, credo che l'esperienza maturata in tanti anni possa essere messa al servizio di tutti».

*Dopo avere fatto tanto per i grigiorossi Cattaneo spera dunque di poter operare per tutto il calcio piemontese:* «In effetti in passato ho avuto parecchie offerte da altre squadre ma l'attaccamento al Mondovì e soprattutto l'amicizia con Turco ha prevalso su tutto. E poi forse per cambiare squadra avrei dovuto diventare allenatore per davvero».

*Proprio così, quest'affermazione Cattaneo la riserva per ultima: la verità è che lui allenatore patentato non è mai stato e l'Associazione allenatori forse per rispetto, non ha mai protestato.* «In effetti — *spiega* — il corso per diventare almeno "mister" di terza categoria l'avrei anche fatto; però ogni volta che cambiavano i limiti d'età mi trovavo ad averli già superati, quindi...».

**Giancarlo Emanuel**

Biguardi-Zumelli, le più abili in auto

# Con passione e pochi quattrini sono diventate campionesse

CUNEO — Ancora una festa per l'Astigiana Corse con la scontata vittoria di Andrea e Luca Betti, su Lancia Stratos, nel 18° Rally Ruota d'Oro-Trofeo Concessionaria Peugeot, bene organizzato dall'Aci Cuneo in collaborazione con la scuderia Genzianella Veltro e la Pro Cuneo.

La vigilia della gara era stata delle più tranquille anche se non pochi piloti avevano contestato pacatamente la prima delle 13 prove speciali in programma, il cui tracciato correva parzialmente lungo uno scosceso pendio. Ma si sa, in Italia i piloti hanno preso una certa abitudine alla contestazione: si vede come non siano mai stati al Tour de Corse o all'Acropoli dove le cose vanno certo peggio ma mai nessuno dissente.

Gli organizzatori hanno comunque provveduto ad accorciare la prova eliminando il tratto incriminato e la gara è partita normalmente con 128 equipaggi al via.

Scontata la vittoria di Betti, seguito dal duo del team Brunik-Riccadonna formato da altri due fratelli, Gianmario e Andrea Francone e dal duo bergamasco Pietropoli-Bergna (sono così state tre le Stratos ai primi tre posti), resta da considerare la gara di Amedeo Gerbino in coppia con Berro. I due torinesi hanno portato all'esordio la Talbot Lotus del Team ASB (ovvero Avogadro e Scanzo-Bosato). La corsa per Gerbino, è purtroppo finita all'ottava prova speciale (un irregolare funzionamento del freno a mano non gli ha permesso di «intraversare» la vettura in un tornante e la macchina è uscita di muso lentamente, ma tanto da danneggiare una sospensione). Ma, al di là della prova sfortunata, si è potuto constatare che la macchina c'è, anche se soffre ancora di qualche male di gioventù (il piccolo guaio al freno a mano, un comportamento irregolare nell'assetto sui tratti veloci, più manovriera invece sul misto stretto) tanto da permettere a Gerbino di spiccare alcuni tempi di tutto rispetto, alle spalle dei primi.

Bene i chieresi Isabella e Bechis, ottavi assoluti sulla Opel Kadett e primi del Gruppo 2. «*Avremmo potuto fare meglio* — ha detto Aldo Isabella — *se non fossimo incappati in due forature. Onestamente, però, siamo stati favoriti dai guai che hanno afflitto Gerbino*».

Buona prova dell'equipaggio femminile formato da Isabella Bignardi e Luisa Zumelli che sono ormai sicuramente campionesse femminili del 1980 con il 19° posto assoluto conquistato al «Ruota d'Oro». Non hanno strabiliato, certo, ma tenuto conto della scarsità di quattrini di cui dispongono, per la quale devono mantenere integra la vettura il più possibile, si può dire che il loro dovere l'hanno fatto. I campionati si vincono anche con un po' di calcolo.

**Gian dell'Erba**

SPECIALE TAXI
AUTONOLEGGI AUTOPARCHI

Opel Ascona.
Due aspetti
di un bel successo.

Opel Ascona Benzina. Opel Ascona Diesel. Tutt'e due macchine che capiscono a fondo le esigenze di chi lavora con l'automobile. Sono agili in città, instancabili su lunghi percorsi. Lo spazio e il comfort sono il perfetto complemento alla sua bella linea esterna e conferiscono un eccezionale benessere ai suoi passeggeri. Affidabile, robusta, Opel Ascona è una scelta ideale. Opel Ascona Benzina: 1300 S, 55 kW (75 CV), 160 km/h, 1 litro di benzina per 11,4 km (CUNA). Opel Ascona Diesel: 1984 cc, 43 kW (58 CV), 140 km/h, da 0 a 100 km/h in 21", 13,3 km (CUNA) per un litro di gasolio.

Un'importante convenienza per chi lavora con l'automobile sono gli speciali accordi economici e le facilitazioni riservate dalle concessionarie Opel-GM per l'acquisto di un'Ascona, oltre alla possibilità di averla in leasing. Scegliendo Opel Ascona si può contare su un'ottima assistenza in tutt'Italia e sulla garanzia totale di 12 mesi, per un chilometraggio illimitato. Possibilità di finanziamento diretto GMAC con o senza cambiali.

GM
OPEL VETTURE GENERAL MOTORS

Opel-General Motors vi viene incontro.

### Se la Williams «regge», il titolo mondiale è dell'australiano

# Jones, il gioco è fatto?

DAL NOSTRO INVIATO

BRANDS HATCH — Il gioco è quasi fatto per Alan Jones. La vittoria nel G. P. d'Inghilterra potrebbe infatti portare il titolo mondiale nelle tasche del pilota australiano. Soltanto Nelson Piquet, pilota della Brabham, potrebbe insidiargli in questo momento la corsa verso il casco iridato. Ma Jones è forte di una Williams quasi imbattibile e non si vede come, nelle prossime gare, lo si possa battere. La sua vittoria di ieri è stata una galoppata tranquilla, senza nessuna apparente fatica. Le Ligier si sono autoeliminate con i problemi alle gomme e Jones si è trovato al comando della corsa senza fare un solo sorpasso. Dal momento in cui è passato in testa non ha avuto problemi e il successo è stato suo: ha così conquistato la terza vittoria stagionale e i 9 punti che gli sono serviti per distanziare il rivale brasiliano, secondo in classifica.

Ora resta da vedere se la Williams riuscirà a mantenere il primato con la sua macchina che è sempre la più competitiva e la più affidabile. La scuderia inglese vanta un'organizzazione eccezionale. Sembra la Ferrari dei vecchi tempi, anche se la squadra italiana nonostante tutto non ha perso lo smalto. Ogni meccanico, ogni tecnico ha il suo compito preciso. Gli addetti ai lavori si allenano e lavorano con una costanza incredibile. Si preparano a cambi di gomme rapidissimi, ogni uomo si muove come un robot sapendo sempre cosa fare. E' anche questo il segreto del successo.

Al contrario, la Ligier perde sempre qualche piccolo particolare. Ieri, a quanto sembra, sono stati dei cerchioni imperfetti a provocare le diverse dechappature dei pneumatici che hanno appiedato prima Laffite e poi Pironi. E' stato lo stesso costruttore francese a dire che al momento la sua squadra non è competitiva come vorrebbe: «*Gli altri non fanno errori* — ha affermato Guy Ligier —, *mentre noi ne commettiamo in continuazione. Così non si può andare avanti, speriamo che con l'arrivo della Talbot, il prossimo anno le cose migliorino e vadano per il giusto verso. La nostra macchina al momento è la più veloce, senz'altro, ma non arriva mai in fondo*».

Il discorso di non arrivare mai al fondo vale anche per le macchine italiane. L'Alfa Romeo entusiasma sempre in prova ma poi delude in gara. Ieri Giacomelli e Depailler che erano piazzati benissimo alla sesta e settima posizione, sono stati costretti a repentini ritiri. Il bresciano ha cercato di recuperare dopo una sosta ai box ma alla fine, nella foga di riprendere terreno, è uscito clamorosamente di strada. Per Depailler invece la gara è durata poco più di 20 giri.

Lo stesso discorso vale per la Ferrari che ha ottenuto un decimo posto con Scheckter, certamente non soddisfacente se si guarda al passato. «*Ho fatto tutto il possibile* — ha dichiarato Scheckter — *ma mi sembrava di lottare contro i mulini a vento. La macchina non tiene la strada e io non ci posso fare nulla. Speriamo che nelle prossime corse la situazione migliori e che soprattutto il turbo si riveli efficace e possa entrare in funzione al più presto*».

Ora c'è un lungo periodo di sosta, fino al 10 agosto, quando si disputerà il G. P. di Germania. Tutte le squadre hanno tempo per lavorare e vedremo cosa verrà fuori nei prossimi Grandi Premi. Per il momento intanto la Ferrari andrà sul circuito tedesco, ma non potrà portare la macchina di Scheckter. Ieri, infatti, al termine delle verifiche tecniche, i commissari inglesi hanno fermato la vettura di Maranello e piombato il motore. Hanno deciso una verifica: è sempre la solita storia, non c'era nulla di sospetto, ma vogliono vedere com'è fatto dentro un propulsore della Ferrari. La casa italiana in questo momento non vince, non domina, ma è sempre al centro della curiosità di tutti.

**Cristiano Chiavegato**

# Trial come divertimento anche per i quarantenni

CHIESA VALMALENCO — *Quest'anno è stata la volta della Valmalenco (Sondrio), a ospitare la prova italiana del campionato del mondo di trial. Dopo l'ottava gara, svoltasi il 29 giugno scorso in Germania, in testa alla classifica parziale era lo svedese Ulf Karlsson, con 82 punti, contro i 65 del finlandese tre volte campione iridato Yrjo Vesterinen e l'ordine non è stato mutato dopo la gara di ieri, con la sola variazione dei punteggi da 92 a 73 punti.*

*Nel ridente scenario dell'Alta Valtellina si sono dati battaglia 105 centauri, tra i quali spiccava il solito ventunenne californiano Bernie Schreiber, che ha bissato il successo ottenuto la scorsa settimana alla Due giorni internazionale di Prarostino (Torino). Il più giovane campione del mondo di trial ha corso le ultime quattro gare (Svizzera, Germania e Italia nel campionato del mondo e la corsa di Prarostino) con la nuova motocicletta italiana Italjet, ancora in fase di sperimentazione, ed è riuscito a vincerne due. Per pura coincidenza si disputavano entrambe in Italia e ciò ha avuto un notevole peso pubblicitario per una moto che sarà accolta con molto favore quando sarà presentata sul mercato.*

*Anche la gara in Valmalenco è stata un'occasione d'incontro. Il trial non è ancora diventato così inumano come molte altre specialità, anzi è inteso come una festa tra amici, ovviamente solo al di fuori della rosa professionale. Per qualcuno, identificabile nei primi trenta piazzati, il dovere deve precedere per forza il piacere. Viceversa per altri, pochi per la verità, la situazione è diversa. Tra questi si può citare il torinese Gianfranco Mulatero, che ha ormai compiuto 42 anni, ma non ha ancora perso la voglia di correre, perché il trial continua a piacergli.*

*All'inizio correva nelle gimcane, e qualche volta partecipava a delle gimcane-cross, che erano un misto con regolarità per dei percorsi di «enduro» a tempo nei boschi.*

*In seguito, quando nella zona di Pinerolo è stato importato il trial, vi ha partecipato insieme con il vicino di casa Giovanni Tosco, con il quale aveva già corso molte volte, su invito del locale Moto Club. La passione è stata immediata, e il trial ha così acquistato un valido sostenitore. Dopo essere stato campione regionale di gimcana, ha vissuto molti anni all'ombra del suo amico Tosco, detto «Big Giò», che dimostrando una classe superiore ha subito iniziato a vincere, diventando anche campione italiano della specialità.*

*Da molti è stato chiamato gregario per questo suo attaccamento a Tosco, ma non ha mai prestato attenzione a quelle che considerava malelingue. Per anni ha corso con la spagnola Ossa, passando poi circa tre anni fa all'italiana Swm, contemporaneamente a Tosco, che si legava a questa marca come pilota ufficiale. Il cambio è venuto, per Mulatero, automaticamente, per il piacere di correre con un mezzo italiano: infatti la Swm è stata la prima moto da trial nazionale di cilindrata superiore a 300 cc.*

*Alla domanda «Perché continui a correre?», ha risposto: «Perché mi piace». E ha commentato che, oltre alla passione smisurata, c'è anche un senso di soddisfazione nel poter dimostrare ai giovani che è possibile finire la gara sempre e in qualsiasi condizione. Con una dotazione essenziale di ricambi, e con un po' di fortuna mista ad alcuni accorgimenti dettati dall'esperienza, non si è mai ritirato di gara. Segue il giovane Galeazzi, valido pilota della sua stessa marca ed è contento quando può essergli utile con qualche consiglio.*

**Paolo Priano**

# Le piemontesi del baseball troppe occasioni gettate al vento

*E' sfumato all'ultimo inning il sogno di gloria della Lawson's Torino, a conferma che questa non è la sua stagione fortunata. Aveva perso nel precedente confronto con il Nettuno, aveva la possibilità di rifarsi. In effetti la squadra di Tito Reel ha avuto il successo a portata di... mazza, sembrava quasi che dovesse ripetersi una tradizione oramai ben radicata. Quando vedono i colori di Nettuno, in effetti Vegni e compagni si «caricano» ma stavolta c'era di mezzo l'extra inning, vale a dire la ripresa supplementare che si gioca quando le due squadre concludono i nove tempi regolamentari in parità.*

*Così al 10° turno, il Glen Grant è partito alla carica e ha conquistato i tre punti necessari per assicurarsi il successo-bis e per confortare così le sue chances in vista dello scontro-scudetto di venerdì e sabato prossimi in riva al Tirreno contro la capolista Derbigum. Per la Lawson's, un altro episodio da ricordare e sul quale recriminare. Uno dei tanti di un campionato nato male a causa di un discutibile calendario che, come sottolineava il dirigente Giglioli, è stato fatto ad uso e consumo delle formazioni dell'Emilia-Romagna. «Prima ci ripescano — diceva Giglioli — e poi quando si accorgono che diventiamo troppo forti, fanno di tutto per ridimensionarci. Per noi è stato un anno perso, oltretutto con un accavallarsi di trasferte lunghe e faticose». Giglioli non ha torto. Prone aveva già sottolineato questo particolare ma poi, di fronte agli interessi del baseball e del campionato, aveva cancellato le sue perplessità, pur riprometendosi al momento opportuno di tirarle fuori.*

*Alla prima riunione delle società, il presidente della Lawson's non mancherà di sottolineare un particolare che con l'andare del tempo rischia soltanto di aggravarsi. La federbaseball vuole un campionato equilibrato, il baseball deve essere giocato ad armi pari, altrimenti non ha senso in quanto perde spettacolarità. Soltanto con un campionato incerto, con gare tipo quelle di sabato sera, giocata in extrainning, quindi allo spasimo, sarà possibile dare alla serie nazionale quella dose di «suspense» indispensabile per attirare nuovi tifosi e per riempire gli spalti.*

*Contro l'Edilfonte Milano, il Caleppio di Guilizzoni si è assicurato un punto ma nei programmi della vigilia era indispensabile un en plein per sperare ancora nella salvezza. Si è rivisto sul mound un Portogallo finalmente all'altezza della sua fama. Peccato che si sia svegliato un pochino tardi ma anche lui, al pari della formazione novarese, ha avuto molti acciacchi da smaltire. Pur non lanciando con grande velocità, Portogallo è riuscito ad imbrigliare le mazze dei milanesi; il duello a distanza con l'altro oriundo Giovannetti si è risolto nettamente a suo favore. Portogallo può risultare una carta determinante in questo finale di campionato.*

*In vantaggio di 5 a 0 dopo appena quattro riprese, il Novara improvvisamente si è ritrovato di fronte un Edilfonte minaccioso grazie al fuoricampo da tre punti di Brusati. Ma poi Portogallo metteva tutti a tacere. Nella seconda gara, una one-hit di Cherubini frenava lo slancio delle mazze locali, concedendo appena un valido che poi era un fuoricampo firmato dal bravo Najera, l'unica impresa del genere da parte della squadra di Guilizzoni nell'arco di una gara completamente all'opposto come rendimento offensivo rispetto a 24 ore prima.*

*Ancora assente Beppe Guilizzoni, indisposto (mancava anche Alvise Cerati), toccava a Fontana Torriani fare da manager, tentare di arginare lo strapotere (inspiegabile) dei milanesi. La sostituzione di Cremonesi al posto di Maggiora non dava i risultati sperati, visto che Jack Bass riusciva a sbattere la pallina oltre il recinto di gioco. Certo si dirà che un punto è meglio di niente di niente ma contro un'Edilforte così in disarmo (ha cambiato in settimana l'allenatore ha licenziato i giocatori Rossi e Gonzales) dal Caleppio ci si poteva aspettare qualcosina di più. Vorrà dire che nei due prossimi turni interni col Grosseto, i ragazzi novaresi dovranno riprendersi quanto hanno sprecato sabato scorso.*

**Giorgio Gandolfi**

### La strana coppia del pallone elastico

# Anche il pubblico si arrabbia solo fischi per Devia e Belmonte

CUNEO — Devia-Belmonte, una coppia male assortita. Se ce n'era ancora bisogno, la conferma si è avuta ieri allo sferisterio di Cuneo. In meno di due ore, esattamente un'ora e 50' di gioco i due alfieri (si fa per dire) della Uspe La Piemontese di Torino hanno ceduto a un Balocco che giocava al piccolo trotto. Alla fine sono riusciti a racimolare solo tre giochi, per l'esattezza il terzo, il quarto e il tredicesimo.

Una resa ingloriosa, uno spettacolo deprimente. Certe partite, come quelle di Cuneo, sembrano fatte apposta per tenere lontano dagli sferisteri tifosi e scommettitori. Il pubblico che ama il pallone elastico di solito non fischia, non impreca all'indirizzo dei giocatori: al massimo si limita a recriminare, come è successo ieri, sul prezzo del biglietto: «*Uno spettacolo del genere vale tre lire, non tremila*».

La colpa è tutta di Devia e Belmonte, dei due terzini Sacco e Grasso e dei soloni della commissione tecnica che in primavera hanno messo insieme il battitore di Imperia e la «spalla» albese, convinti di avere inventato la coppia in grado di castigare i grandi. La realtà è ben diversa e lo si è visto già mercoledì a Torino quando Bertola ha lasciato solo cinque giochi al due dell'Uspe.

Ieri a Cuneo i due torinesi hanno fatto ancora meno. Difficile dire se Devia e Belmonte hanno toccato il fondo. Certo, a metà e oltre del girone, non hanno ancora trovato un grado d'intesa accettabile, e fanno a gara a chi sbaglia di più. Devia ha una discreta battuta, ma al ricaccio manca di potenza e grinta (né più né meno come lo scorso anno). Belmonte, che in una certa misura possiede queste doti, ora non riesce a trovare la giusta posizione in campo e spesso viene tagliato fuori dal vivo dell'azione.

Devia e Belmonte hanno cercato di contrastare il più forte avversario per i primi quattro-cinque giochi, poi hanno commesso anche qualche ingenuità (cercare il palleggio prolungato con un colpitore preciso come Balocco è quasi un suicidio) rimediando una brutta figura. «*Ormai la situazione è compromessa* — ammetteva sconsolato negli spogliatoi Belmonte —. *Speriamo di recuperare quando si giocheranno i play-off. Per gli altri due posti in finale non ci sentiamo affatto esclusi in partenza*».

Belmonte è decisamente troppo ottimista: pensare di entrare nella pluriscudetto vuol dire sognare ad occhi aperti. Chi invece non sogna ma guarda in faccia la realtà è Carlo Balocco. Superato senza difficoltà «l'incidente» di Andora («*Aicardi mi pareva un mostro* — dice il capitano della Comed — *tanto è vero che qualche giorno dopo ha battuto anche Berruti*»), il pupillo di Paolo Rossi ha ottenuto un altro punto prezioso ed è sempre al primo posto nella classifica. Il suo obiettivo è di qualificarsi per la finale al termine del girone senza passare attraverso i play-off. La lotta è ormai a tre, Balocco, Berruti e Bertola e i posti sono due.

«*In questo momento* — dice il capitano della Comed — *temo di più Bertola. Qualcuno dice che per me è meglio arrivare alle finali con il girone supplementare. Non sono d'accordo, io punto al secondo posto, non mi importa di stare fermo un mese ad attendere gli altri due finalisti*».

**Piero Galasco**

**Questa la classifica del mondiale di Formula 1 dopo otto prove:**

**1. Jones, punti 37; 2. Piquet 31; 3. Arnoux e Pironi 23; 5. Reutemann 20; 6. Laffite 16; 7. Patrese 7; 8. De Angelis 6; 9. Fittipaldi 5; 10. Daly 6; 11. Rosberg, Mass, Prost e Jarier 4; 15. Watson e Villeneuve 3; 17. Giacomelli e Scheckter 2.**

**Prossimo Gran Premio: Germania (Hockenheim, 10 agosto).**

FERODO
li ha aiutati a vincere

Se è vero FERODO ha tutta l'esperienza delle corse

vecchie

# La «grande siccità» in America

**MIAMI (FLORIDA).** Il caldo ha superato i quaranta gradi in molti Stati americani - La siccità ha distrutto i raccolti - Un giornale ha riassunto così il dramma

## CONAN IL BARBARO di Roy Thomas ■ Ernie Chan

## IL TERRIBILE VICHINGO di Dik Browne (K.F.S. - Opera Mundi)

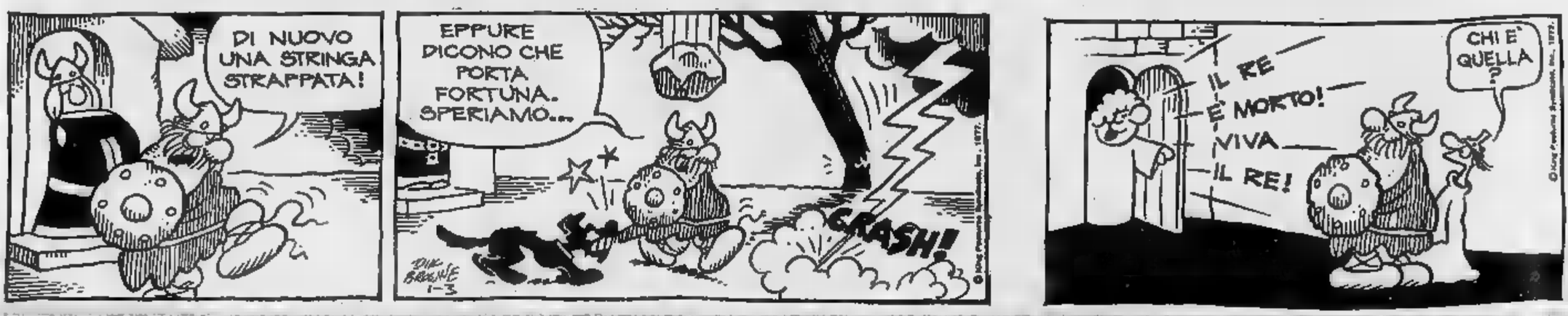

E MAI,
A....


C'È ANCHE AMILIO SEMISEPOLTO!
STAVO PROPRIO PER DIRTELO
18

PORTAMMO LA MUMMIA NELLA CASA DI AMILIO E LÀ APRIMMO IL SARCOFAGO
E' CONSERVATA IN MODO PERFETTO...

"AMILIO PRONUNZIO' DELLE STRANE PAROLE CHE SAPEVA A MEMORIA"

"E COSÌ ALL'IMPROVVISO MENTRE STAVAMO = GUARDANDO..."
PER ISHTAR!
LA MUMMIA SI È SEDUTA! E' VIVA!
ROY THOMAS ERNIE CHAN I-18
23

AVVERTO, [illegible] MIA PAZIENZA E' ALLA FINE
E ANCHE LA MIA
VI ASSICURO CHE ZIRRO DICE IL VERO

CHI HA FREDDO L'ANFORA E' IL MAGO THULSA DOOM
UNO STREGONE MALVAGIO
19

LA MUMMIA RUBATA TORNO' IN VITA?
SI ALZO' IN PIEDI... COMINCIO' A SBENDARSI...
ROY THOMAS ERNIE CHAN I-19

"...LA SUA TESTA ERA UN TESCHIO!"
AVETE RESO UN GRANDE SERVIZIO...
...A THULSA DOOM!

MA... E' MORTO OTTOMILA ANNI FA... COME PUOI CONOSCERE LA LINGUA DI ZAMORA?
IO PARLO TUTTE LE LINGUE. LE USO PER COMANDARE I MIEI SCHIAVI...
SCHIAVI?!
24

LE STORIE DNO CHE FU IL PIÙ ANDE MAGO EI TEMPI DI RE KOOL...

E' PROPRIO LUI, SONJA!
NE SONO CERTO!
ROY THOMAS ERNIE CHAN I-15
20

NON POSSO CREDERLO! THU[illegible] DOOM E' RITORNATO IN VITA...
...E VI HA AIUTATI A RITROVARE L'ANFORA CHE AVEVAMO NASCOSTO
E' TUTTA COLPA DELLA AVIDITÀ UMANA

ZIRRO ED IO PENSAVAMO CHE FOSSE UN MAGO COME MOLTI ALTRI...

"...INVECE ERA [illegible] PIU' MALV[illegible]GIO [illegible]ONE CHE SIA MAI ESISTITO!"
ORA SONO LIBERO DALLE BENDE, POTRO' DI NUOVO DEVASTARE LA TERRA
L'UMANITÀ TREMERÀ DAVANTI A ME!
ROY THOMAS ERNIE CHAN I-21
25

AGINARE, ETTEMMO RE L'ANFORA
ROY THOMAS ERNIE CHAN I-16

SAPEVAMO [illegible] IL DEMONE POTEVA ESSERE EVOCATO SOLO UNA VOLTA ALL'ANNO...
E L'AVETE TROVATA?
NO, NIENTE AFFATTO
CHE DICI?
21

E POI CHE AVVENNE?
RIVELAI AL MAGO LE PAROLE CHE GLI AVEVANO RIDATO LA VITA...
PERCHÈ VI AIUTASSE A RITROVARE L'ANFORA...
...RUBATA!

MISERABILI VERMI, OSATE CHIEDERE A THULSA DOOM...
FERMI!
ROY THOMAS ERNIE CHAN I-22

AVETE DETTO L'ANFORA DI ZARFHAANA?
CONOSCI QUEL VASO MISTERIOSO?
SE LO CONOSCO?!
HO GIÀ RISCHIATO SETTE VITE PER TROVARLA!
26

"E QUINDI IO LA RUBAI QUELLA NOTTE STESSA..."
ROY THOMAS ERNIE CHAN I-17
22
"FU UNO SBAGLIO ENORME..."

AMILIO PROSEGUE IL RACCONTO:
ZIRRO ED IO ERAVAMO DAVVERO TERRORIZZATI DAVANTI AL MAGO
SONO ANDATO SPESSO VICINO, MA NON HO MAI POTUTO IMPADRONIRMENE
MA DON'E', ORA?

IL RE KOLL MI IMPEDI' SEMPRE DI AVERLA: TEMEVA TROPPO IL MIO POTERE
MA IN QUESTI OTTOMILA ANNI KOLL E' MORTO!
ROY THOMAS ERNIE CHAN I-23
E I SUOI SUCCESSORI [illegible] SONO ESTINTI!
27

SLAM!
LA REGINA
OH...
1-4
DIK BROWNE

A PARIGI DICIAMO CHE PRIMA O POI TUTTI PASSANO DI QUÀ
DAVVERO?
© King Features Syndicate, Inc., 1977.

MA GUARDA CHE SCALOGNA!
1-8
DIK BROWNE

# i francobolli

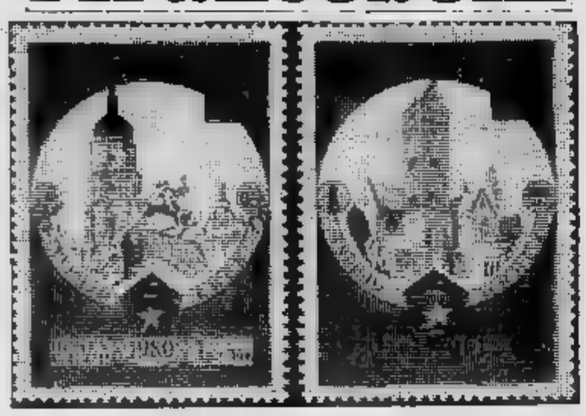

Il «giallo» del francobollo vaticano da 3 mila lire sembra rientrato. E' stato effettivamente stampato, il Vaticano però che *«nemmeno un pezzo è uscito in circolazione oltre il portone di bronzo»*, per cui non dovrebbe esserci alcuna speculazione. E' anche confermato che il 3 mila lire della nuova serie posta aerea, in cui si vede il Papa con il patriarca Dimitrios durante il viaggio in Turchia di Giovanni Paolo II, non è stato bloccato per motivi «politici» soltanto per cause estetiche.

Qualcuno aveva affacciato l'ipotesi che il francobollo non fosse gradito in quanto alle spalle del pontefice si vede chiaramente la mezzaluna turca, che è simbolo della Turchia anche dei musulmani. Tutto ciò non corrisponde — lo apprendiamo da Roma — a verità. Semplicemente non sono riusciti bene i colori del fondo rifare l'esemplare, magari anche con nuovo bozzetto.

E' probabile — e davvero lo augurano tutti — che il quantitativo già stampato sia distrutto e non ne parli più. Se dovesse filtrare qualche esemplare, finire in commercio ed essere oggetto di speculazione, il danno morale sarebbe grave per le poste vaticane che hanno bisogno di riprendersi, di acquistare forza, prestigio, giochetti che sconcertano il collezionista e danno esca a pettegolezzi di ogni genere, non a favore del Vaticano.

● **Olimpiadi incerte** — Mosca constata, con preoccupazione, che i francobolli olimpici sono venduti molto del previsto. Ciò è da attribuirsi soprattutto alle polemiche che accompagnano i Giochi e all'alto costo delle serie emesse sia dall'Unione Sovietica sia da altri Paesi. Il collezionista, soprattutto in questa stagione, è stanco e non si può spremerlo oltre misura.

● **Brasile: finimondo** — Che succede mai ai «giri» per i viaggi del Papa nel mondo? Sono esauriti quelli in Messico in Polonia; quello Africa appare difficilmente reperibile; in molte località il suo prezzo sfiora le 20 mila lire. Il «giro» di buste per la visita del pontefice in Francia è ancora giunto in Italia e si apprende da Rio de Janeiro che gli nulli, tappa in tappa, per il lungo *tour* di papa Wojtyla, sono presi d'assalto dai collezionisti. Una ditta ha anche stampato album speciale in cui gliere tutte le buste relative ai viaggi pontifici. Un successo che non era prevedibile.

● **in peggio** — Molte le critiche per i più recenti esemplari emessi dall'Italia. Si sensazione tornati indietro di qualche anno. I due valori per la Croce Rossa, il commemorativo per la Coppa di calcio (anche se opera di Aligi Sassu) non può dirsi bello; la serie dedicata a Firenze ai Medici basta guardarla. Ogni commento è superfluo. Pur essendo indulgenti, non possiamo definire «gradevoli» esemplari soltanto brutti.

**Rossotti**

# i dischi

**Beethoven: Liederalbum (Acanta)**

L'antologia di quelle cosiddette «storiche» con incisioni che risalgono 1942-44 e, in due volumi, raccoglie 29 grandi pagine vocali beethoveniane nell'interpretazione di cantanti: i soprani Müller e Fuchs, i contralti Lesiner Rott, i tenori Anders, Ludwig e Fehenberger, i baritoni Schellenberg, Schmitt-Walter Hotter, i bassi Alsen Böhme. Nomi più grandi, ma tutti corrispondenti a composti stilisti, specialisti, anche al di fuori del repertorio teatrale, dell'arte della miniatura richiesta dalla musica da camera. Intendiamoci, da un punto di vista esecutivo non tutto è colato, tutte le incisioni saggi da manuale vocale, ma una dozzina impongono sicuramente all'attenzione. Ricordiamo soprattutto la tenera delicatezza Peter Anders, l'impetuoso calore di Müller, il maestoso fraseggio di Hotter, la dolcezza di Martha Fuchs e Helena Rott impegnate insieme in un paio splendidi lieder «a due», lo spirito vivace Lorenz Fehenberger e Kurt Böhme interpreti un singolare duettino maschile.

**r. gu.**

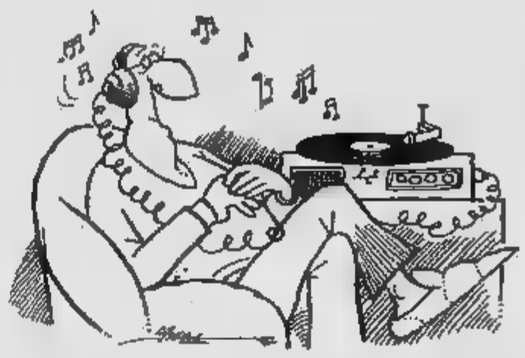

**Cavallo: «Siamo meridionali», 33 stereo CGD.**

Tra i giovani cantautori del rock nostrano gè ora Mimmo Cavallo che, arguzia ostentata dialtromeria, punzecchia un po' tutti fa divertire.

★★

**Emmylou Harris: «Roses in the snow», stereo**

Interprete genere «country & western» assai stimata in America, la Harris non altrettanto celebre in Italia dove le preferiscono dive dalla personalità più aggressiva. In realtà le sue canzoni il sottofondo ideale per serata tranquilla dove il giradischi non sarà certamente il protagonista. Nel album la cantante appare talvolta in compagnia colleghi quotati quali Dolly Parton, Willie Nelson, Linda Ronstadt John Cash per improvvisare piccolo festival dedicato al «country».

★★

**Phyllis Hyman: «Give a little more», 45 stereo Arista.**

La raffinata della Hyman entra d'autorità, nell'ampio soul della musica leggera ameri- da James Mtume (che ricordiamo percussione gruppo Miles Davis), Phyllis canta per chi ha voglia di ballare ma evita — per ora — il chiasso della disco-music.

**f. mond.**

# i minifilm

L'estate, le i viaggi sono i momenti migliori per catturare centinaia fisse o in movimento. Il film, sa, è fatto di tante immagini singole, vere proprie fotografie dette «fotogrammi», che passando davanti al sistema ottico della macchina proiezione danno la sensazione del movimento. Per immagazzinare i ricordi livello amatoriale non è necessario spendere cifre astronomiche per una buona attrezzatura base da ripresa. Con 350.000 lire si può acquistare: cinepresa, proiettore e schermo perlinato. Il cineasta, che si avvicina per la prima volta mondo cinema superotto, deve solo ricordare alcuni suggerimenti pratici. Tutti manuali, che corredano la cinepresa, forniscono ampie spiegazioni tecniche sul corretto uso dell'apparecchio, non basta. Per l'inizio non occorre nessun copione, ma mentre si filma pensare allo spettatore che inevitabilmente assisterà poi alla proiezione.

Spesso anche i professionisti usano il cavalletto, ma con lunghezze superiori a 25 mm. è necessario cercare un punto d'appoggio stabile, altrimenti le risultano il quadro d'insieme delude. Un film si ravviva molto con i primi piani e un paesaggio senza questi ingredienti nesce piatto anonimo. Inoltre le riprese devono essere né troppo corte troppo lunghe: si contino mentalmente 8/10 secondi. Per i soggetti in movimento non è necessario la cinepresa, le panoramiche, con relative zoomate, vanno riprese con estrema parsimonia. Inquadrando un monumento importante, come veduta generale, interessante soffermarsi anche su alcuni dettagli. Le «comuni» panoramiche possono essere di tre tipi: lente, perché portano tranquillità in e particolarmente adatte ai paesaggi suggestivi; guidate, perché seguono il movimento del film (ad esempio: un aereo che o atterra); rapide, perché drammatizzano l'azione forniscono effetti sorpresa. Le cineprese moderne fornite di mirino reflex vedono esattamente l'inquadratura che verrà riprodotta sulla pellicola. Comunque prima di usare qualsiasi cinepresa è necessario adattare alla propria vista l'oculare del mirino. A questo scopo si punta la macchina contro una superficie bianca e si gira la ghiera zigrinata finché i contorni del telemetro, a coincidenza d'immagine (cerchio e linea orizzontale), appaiono nitidi nel mirino.

**Angelo Arpàia**

*Per consigli e suggerimenti scrivete a: Stampa Sera, cinema formato ridotto, via Marenco, 32 - 10100 Torino.*

# Libri ricevuti

**Il segno quattro, Sir Arthur Conan Doyle, Rizzoli, 168, lire 2000.**

*Dall'introduzione di Giovanni Arpino:* «Questo romanzo, un grande classico della narrativa poliziesca, che ha per protagonista il famoso Sherlock Holmes, fu commissionato Conan Doyle dall'editore molta urgenza, nel 1890. Scritto di getto, mentre l'autore stava terminando *La compagnia bianca*, fu pubblicato contemporaneamente in Europa in America. Siamo Londra, di Baker Street, la casa di Holmes. Una giovane governante, Mary Mortsan, si rivolge al famoso detective il suo assistente dottor Watson, perché l'aiutino a far luce su una sconvolgente vicenda al cui centro c'è la scomparsa di padre. Quale mistero si nasconde dietro le meravigliose perle che riceve puntualmente ogni anno? Proprio quella sera le è giunto un invito a recarsi un misterioso appuntamento al Lyceum Theatre...».

★★

**Chi Edgar Allan?, di Peter / Feltrinelli lire**

Un giovane, in preda all'alcool e alle droghe, cerca di risolvere l'enigma di una morte Venezia, di conoscere la vera identità un misterioso americano che ha molti tratti in con il connazionale Edgar Allan Poe. le circostanze storiche della vicenda, ossia la puntigliosa ambientazione veneziana e i riferimenti racket della droga, vengono oscurate talvolta sconvolte dall'emergere di malessere che consegue dalla frantumazione dell'Io narrante e dalla paura di precipitare definitivamente nel delirio. Il leit-motiv della morte a Venezia, sottilmente evocato da Rosei in un gioco di citazioni letterarie, si trasforma in quello, non privo di antecedenti viennesi, di movimento a spirale fatto di astrazione e repulsione al contempo alimentato da «bisogno» di catastrofe.

★★

**Nel silenzio più teso, di Biagio Marin, Rizzoli, pagg. lire**

Raccolta rappresentativa di uno dei nostri maggiori poeti contemporanei, ancora sconosciuti al grande pubblico, con un'introduzione di Claudio Magris. Le poesie sono nel dialetto di Grado e vengono presentate con la traduzione a fronte di Giovanni Battista Pighi Edda Serra.

★★

**La Rivoluzione Incompiuta (1917-1967), Isaac Deutscher, Rizzoli, lire**

A più di sessant'anni dall'ottobre 1917, la rivoluzione russa continua ad essere un evento storico che divide che fa discutere. Isaac Deutscher, grande conoscitore (per averle vissute dall'interno) delle cose sovietiche fornisce qui, nella forma della conferenza divulgativa, un'originale interpretazione.

**bicicletta, di Gianni Brera, Rizzoli, pagg. 240, lire 3000.**

Gli amici scrittori e letterati hanno più volte rimproverato a Gianni Brera di non aver pubblicato come romanzo autobiografico, d'invenzione, questa sua vicenda dallo straordinario sapore Ha sempre risposto Gianni Brera, pur compiacciuto, che la *story* da lui raccontata era propriamente storia sportiva e civile e della Lombardia, dunque di l'Italia, i suoi giganti della strada — nel vivace ricordo di Eberardo Pavesi — esprimevano tutte cosce (i garoni!) il vigore di un popolo spartanamente sobrio se non proprio affamato il lombardo.

★★

**voglia matta, di Françoise Parturier, Rizzoli, pagg. lire 2490.**

Un adulterio felice, «gestito» lei, com'è giusto, secondo gli usi e i costumi di oggi, con tanti ruoli cambiati e scambiati. E allora? Ci sarebbe il divorzio, non è detto che sia soluzione. Si potrebbe tentare con il matrimonio borghese, però con tutta franchezza, potrebbe bella noia. E allora? Allora... l'adulterio felice. E il di Claire, che tuttavia ha i suoi problemi, perché avere marito e figli più un estroso e versatile, non faccenda da poco.

★★

**La risposta la sa il vento, Johannes / Rizzoli pagg. 392 lire 9000.**

Vivo, d'attualità è questo romanzo di Johannes Mario Simmel, che affonda la sua indagine nel mondo dell'alta finanza internazionale, scrutando occhio impietoso spesso profetico i retroscena politici le speculazioni fraudolente, ammantate legalità, che hanno determinato situazione economica pressoché insanabile, ponendo in evidenza con logica implacabile il tra le cause più remote e gli sviluppi più recenti della crisi travaglia il mondo oggi.

★★

**Signoria Francese Maniero Inglese, di Bloch / Feltrinelli lire**

tratta di un corso universitario tenuto da Bloch alla Sorbona nel 1936, anno in cui subentrò a H. Hauser nella cattedra storia economica. Le lezioni analizzano, partire dalla constatazione delle profonde differenze esistenti tra il paesaggio agrario inglese quello francese e nello sviluppo produttivo dei due Paesi nell'età contemporanea, il formarsi di tale diversità, che Bloch individua nell'impostazione e nello sviluppo del feudale.

★★

**Sonetti di Shakespeare / Fel- lire 3500.**

La monumentale grandezza del teatro di Shakespeare non ha messo in ombra i 154 splendidi *Sonetti* da lui composti cavallo dei due secoli rimasti inediti fino 1609. Il tono intimo e intensamente sentito di questi componimenti li fece considerare da molti critici, non sicuramente autobiografici, almeno una luce gettata sulla enigmatica personalità Shakespeare. Ma il nostro tempo è maturo per leggerli come lo struggente romanzo di amore speranza, che si nutre della propria ambiguità si sublima nella dignità del dolore.

# L'OROSCOPO della settimana

## Le stelle della settimana

a cura di Olga Zoncal

In questa settimana, [illegible] fortune per la Vergine di Agosto, il cui intimo equilibrio facilita l'armonia con il prossimo. La Vergine di Settembre, invece, esageratamente cauta, dimostra [illegible] sensibilità e si rinchiude in se [illegible] [illegible] crisi di pessimismo. Una buona notizia potrebbe arrivare [illegible] Scorpione in un contesto di vita [illegible] e al Cancro che deve evitare l'ipersensibilità [illegible] i bruschi cambiamenti di umore. Particolarmente fortunato, in tutti i campi, il Toro; euforico [illegible] Leone ma senza motivi concreti. La Bilancia prende [illegible] decisione avventata e [illegible] urti [illegible] l'ambiente. Molto [illegible]ni: l'Acquario di Gennaio (che ha, [illegible] si dice, la luna di traverso), il Capricorno [illegible] Dicembre [illegible] ragione apparente [illegible] l'Ariete di Marzo perché un progetto lavorativo sembra arenarsi, provocando discussioni e liti. Fortuna in Amore, [illegible] soltanto in amore, per i Gemelli di Giugno; delusione sentimentale, invece, per i Pesci che sognano troppo e per il Sagittario che pontifica [illegible] fondo perduto.

## Per chi compie gli anni

Il Cancro che festeggia il compleanno in questi [illegible] giorni può [illegible] sulla fortuna nella seconda parte di questo 1980. Da un lato sembra nascere, per merito di Saturno, un nuovo progetto positivo che consente avanzamenti nella sfera lavorativa [illegible] serenità nella vita intima. Dall'altro lato, un Urano benevolo dissemina sul cammino del Cancro piacevoli sorprese che redono l'esistenza più animata e divertente. [illegible] consigliabile sfruttare questo periodo così positivo per mettere delle solide basi alla propria vita [illegible] per appropriarsi di quei nuovi valori che la rendono più felice. In seguito, nel 1981, visto che non vi [illegible] Pianeti importanti in posizioni nevralgiche, il Cancro potrà vivere «di rendita», cioè godersi [illegible] rischi i vantaggi acquisiti.

## Aldo Viglione

Nei prossimi giorni si verrà [illegible] sapere se l'avv. Aldo Viglione è stato rieletto alla carica di Presidente della Regione. Secondo lui, un minimo di fondamento scientifico l'Astrologia ce l'ha. E' dunque in modo affabile (ma non potrebbe essere diversamente, con Venere e Giove in sestile) che il Presidente della giunta accetta il dialogo [illegible] le stelle. Cauto e organizzato in modo ottimistico, come la maggior parte dei [illegible] [illegible] Vergine (11 Settembre '23), l'avvocato Viglione è portato all'approfondimento logico dei problemi.

— Quando è possibile. Ma per approfondire ci vuole tempo e [illegible] volte bisogna [illegible] tentarsi di rimanere in superficie per essere tempisti! commenta.

Oltre che tempista è aggressivo.

— Non c'è dubbio: per far andare avanti le cose divento persino collerico.

— Però sa coordinare le sue ire ed è anticonformista.

— Diciamo portatore di fatti progressisti, perché l'anticonformismo spesso è di maniera. [illegible] quanto a costruire l'agressività, penso che occorra lottare per ottenere le [illegible]

Dopo un periodo piuttosto nero dovrebbe avere, come tutti i nati [illegible] prima metà di ettembre, un'estate piacevole a contatto della natura.

— Lo spero: trascorrerò le [illegible]re al mio paese, Morozzo, con i miei parenti e con i miei amici. Siamo tutti attaccati [illegible] [illegible] Andrò a pescare.

— A caccia, no?

— Ho sparato troppi colpi in guerra. Non posso più vedere proiettili, né toccare armi, né vedere sangue. Sono contro la violenza.

Faccio [illegible] che anche la pesca, benché in modo meno eclatante, è pur sempre [illegible] sopraffazione.

— Se ragionassi così, dovrei essere vegetariano e preoccuparmi della vita dei vermi. Non esageriamo. Odio la violenza evidente.

Domando allora [illegible] [illegible] firmato il referendum dei [illegible] [illegible] la caccia.

— No. Perché [illegible] [illegible] al prossimo il diritto di esercitare uno sport millenario che prima si praticava con l'arco. Dico che non lo coltivo io. Gli altri facciano quello che vogliono!

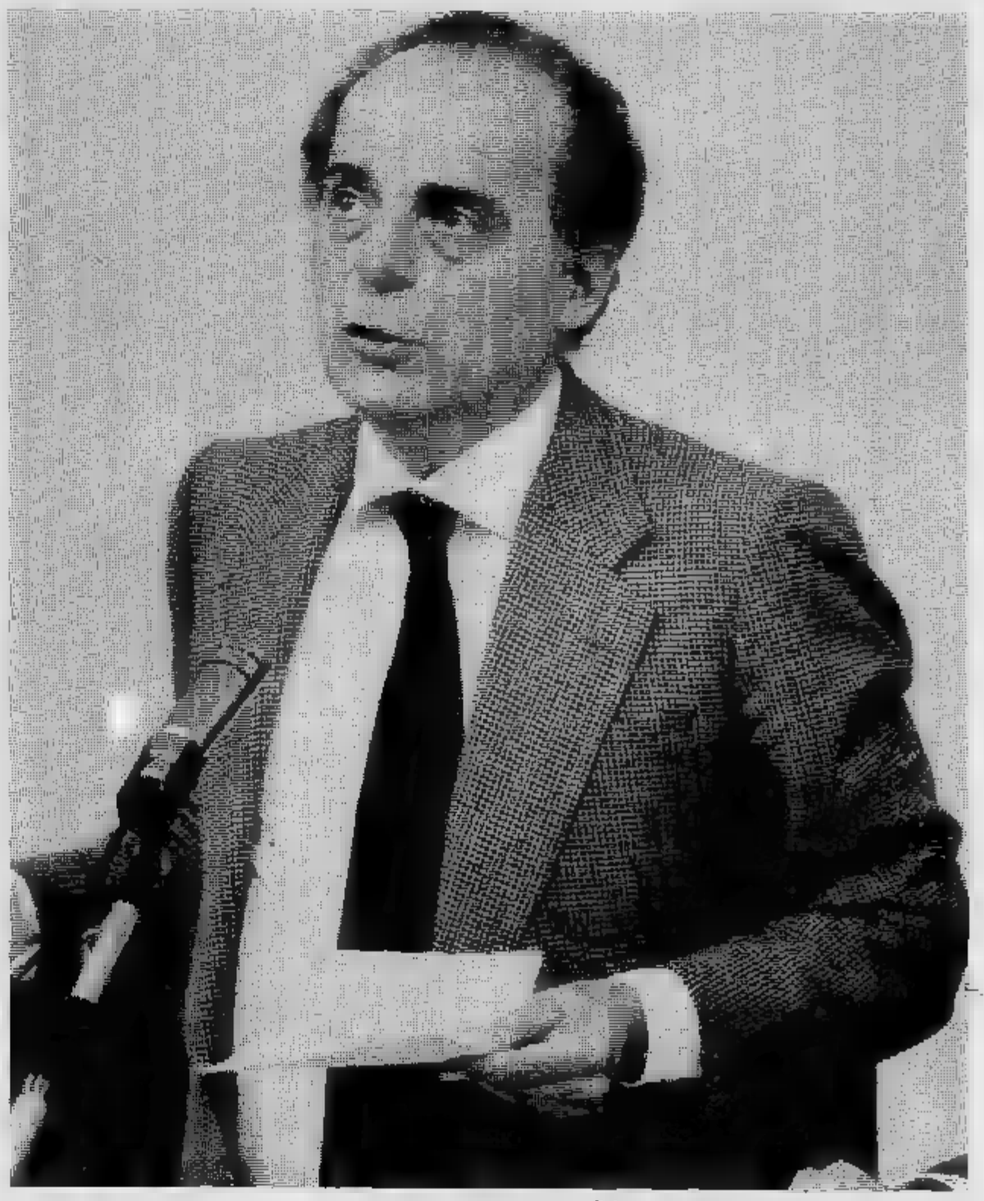

Encomiabile rispetto della Libertà, [illegible] tipico atteggiamento Virginiano? Trattandosi di Aldo Viglione opterei per la prima tesi, [illegible] [illegible] il fatto che la Vergine di solito [illegible] interviene nei fatti del vicino, per il timore che questi ultimo possa turbare, in qualche modo, [illegible] suo arido egocentrismo.

## Ave Ninchi

La configurazione oroscopica di Ave Ninchi, Sagittario-Ascendente Vergine, significa, prima di [illegible] altra [illegible] «rettitudine [illegible] coscienziosità». Ma in che modo trascorre le va[illegible]nze questa nostra attrice leale [illegible] iperbolica, disponibile [illegible] irrequieta, coerente e intolle[illegible] ricca di dinamismo e di slanci ottimistici? La donna Sagittario (Ave nasce [illegible] 14 Dicembre) ha bisogno di stabilità basilare, da cui evadere spesso, in [illegible] di spazio vitale.

Ave Ninchi ha sognato [illegible] giovanissima una [illegible] in campagna. l'ha [illegible] a Pomino [illegible] [illegible] ha fatto il suo rifugio. Lì [illegible] a riposarsi, con i suoi cani, i prodotti dell'orto e [illegible] tenero consorte che la capisce [illegible] le vuol bene. Ma il primo, l'unico [illegible] [illegible] è la Juventus. È la Juventus in estate è in letargo. Un letargo di novanta giorni, fino alle prime nebbie di Torino. Allora, nella pace della campagna, Ave tormenta il buon uomo che [illegible] marito legittimo, [illegible] impens[illegible] acrobazie culinarie. Amministra gall[illegible] [illegible] anatre che probabilmente, all'anagrafe della corte di Pomino. [illegible]u registrate [illegible] i nomi illustri di calciatori bianconeri. Questo per qualche giorno. Poi, l'incontenibile Ave [illegible] tutte le gestioni del Regno [illegible] rassegnato compagno e corre da [illegible] studio televisivo all'altro. Se la professione presenta dei problemi, Lei, da perfetto Sagittario, li catechizza. A volte si impunta [illegible] idee preconcette (Mercurio quadrato Giove) [illegible] rinuncia a qualche occasione per diffidenza.

[illegible] l'intelligenza combattiva (Mercurio trigono Marte), le colliere in difesa del prestigio (Marte in Leone), l'intuito sicuro (Saturno in Cancro) e la [illegible] intima finiscono per [illegible] la meglio e anche i colpi [illegible] testa si traducono in lieto fine. L'importante è non sentirsi inattiva. Deve sfogare, in qualche modo, le sue contraddizioni e ricercare, nel prossimo, il suo stesso calore umano. Ma appena è in pausa, ritorna [illegible] Pomino [illegible] seviziare risotti.

Finché arriva Settembre e, con l'autunno, la Juventus. Ed [illegible] allora che Ave Ninchi «sente» di esistere: perché la vita si ferma quando Zoff appende le scarpe [illegible] [illegible] e riprende quando Trapattoni rimette in fila i bianconeri, per l'entrata allo Stadio.

## Adriano Panatta

Il Cancro è il Segno più dolce e romantico dello Zodiaco, ma gli sbalzi d'umore, repentini [illegible] inspiegabili, possono renderlo addirittura insopportabile. E' certamente intelligente, [illegible] [illegible] però gli impulsi più che l[illegible] idee. [illegible] fortuna, le notevoli doti intuitive. [illegible] possono rendere discontinua l'applicazione mentale, consentono quasi [illegible] [illegible] arrivare agli scopi. L'instabile, sensibilissimo Adriano Panatta (9 luglio '50) è un tipico esemplare del suo Segno, ma secondo le stelle [illegible] anche abile nel districarsi dalle seccature [illegible] ha riflessi pronti per sfruttare le buone occasioni. Come ogni Cancro, ama gli agi e [illegible] propri comodi, ma possiede dinamismo e spinta [illegible] successo. La volontà, però, scivola in fanatismi [illegible] intemperanze. La sensibilità intensa, da «vero» Cancro, è [illegible] da conflitti sentimento-ragione, con inquietudini e malinconie. Adriano Panatta è un esibizionista in tutte le sfere della vita, dallo sport all'amore, [illegible] nei suoi affetti è lucido, intelligente, raffinatissimo.

Le [illegible] vacanze estive sono fatte di impegni professionali: la nevrosi e certe lacune di gio[illegible] della stagione tennistica [illegible] forse causate proprio dalla mancanza di relax. Così, [illegible] cuoce sotto [illegible] sole, sgambettando sulla terra rossa, probabilmente odia la pallina che rimbalza. Ed immagina, come ogni Cancro, [illegible] linconiche lagune [illegible] un'aristocratica tazza di the, servita [illegible] [illegible] fresco albergo, elegante [illegible] silenzioso. Ma quando si riposa, all'ombra, [illegible] che [illegible] [illegible] orgoglio [illegible] [illegible] ppagato. Sono infatti proprio le insoddisfazioni a risvegliare la volontà e a spingerla verso nuovi traguardi. Nonostante i momenti di crisi, i successi in molti campi, primo fra tutti quello [illegible] tennis, sembrano garantiti nel [illegible] dal trigono Venere-Marte. L'estate 1980 è favorevole, [illegible] per ogni [illegible] intorno al 9 Luglio. Stia dunque attento alle scelte — Adriano Panatta — visto che l'immaturità emotiva [illegible] ispira, spesso, incoerenza [illegible] azioni precipitose.

# ECONOMICI

**La tariffa è di L. 1350 la riga. Rubrica 6: operai/impiegati L. 750, tecnici L. 850, dirigenti L. 1100. Rubrica 8 e 11 (domande) L. 750. Avvisi urgenti data fissa o neretti: il doppio. Neretti urgenti, data fissa e urgentissimi il triplo.**

**In tema di offerte di impiego o lavoro, l'editore ricorda che la legge 9.12.1977 n° 903 vieta discriminazioni sul sesso e [redacted] zionista è impegnato a rispettare tale legge.**

## 2 Affari e capitali

**A.A.A.A.A. PRESTITI** a tutti residenti Piemonte, Lombardia, Liguria. E' la prima società del settore specializzata per prestiti immediati su auto (anche ipotecate) e mutui [redacted] alloggi ville [redacted]. Ogni [redacted] blema sarà risolto con cortesia e riservatezza interpellateci.
FINANZIARIA FID
Sede centrale, via Carrala 18, telefoni: 542.834 - 530.445.

**A.A.A.A. PRESTITELEFONO** a tutti in poche ore
FIDAUTO
basta telefonare e portare libretto di circolazione della vostra auto o atto di proprietà del[redacted] vostra [redacted] per ottenere un prestito im[redacted].
FIDAUTO
p.zza Statuto 24, telefoni: [redacted] - 472.181.

**A.** [redacted] finanziamenti istantanei a tutti via Cristoforo [redacted] 1 tel. 504463 [redacted]

**A.** [redacted] a dipendenti offriamo rapidi prestiti sulla fiducia [redacted] ipotecari [redacted] auto valutando al [redacted] anche s[redacted] ipoteca. Tel. 011/650.4688 ore ufficio.

[redacted] **FINANZIAMENTI** fiduciari ipotecari cessione 5°, tassi concorrenziali, serietà. Fipat via [redacted] (piazza Statuto). Telefonare 518.290 [redacted].

MUTUI SETTENNALI
tasso agevolato 15% scalare, prestiti su auto, su alloggi e personali in poche ore. Tassi [redacted]dici.
[redacted]
corso Francia 15; tel. 760.203 - 779.826.

**PRIVATAMENTE** [redacted] poche [redacted] prestiti a tutti senza garanzia o ipotecari o cessioni del 5°. Volendo visite a domicilio. Tel. 596.212.

## 3 Aziende, negozi

**ACCETTIAMO** tramite incarico [redacted] il vostro negozio oppure l'attività garantendo rapidità e serietà. Tel. [redacted]
**AFFARONE** [redacted] cede acconciatura [redacted] si[redacted] zona centrale L. 10 milioni. Tel. 539.026.
[redacted] cede S. Paolo laboratorio maglieria artigianale 90 mq adatto [redacted] utilizzazione richiesta 18 milioni. Tel. 511.090.
**PIEMONTIMMOBILI** vende licenze [redacted] tutti i [redacted] Torino centro e semicentrale. Facilitazioni. Tel. 885.747 878.312.
**75.000.000** Alassio [redacted] gran bar centralissimo possibilità [redacted] retro abitabile affare [redacted] muto. Tel. [redacted] 40.197.

## 4 Terreni

**IMPRESA** acquista terreno permutando con alloggi in villa a Villarbasse. Tel. 713566.
**NA[redacted]CASE** [redacted] Leinì lotti mq 650 con servizi adatto posteggi e più usi vero affare vendo 6 milioni. [redacted] 761.459.
[redacted] **80** vende [redacted] terreno concessione edilizia [redacted] assolti [redacted]. Tel. 513.916.

**VE**[redacted] 10 mila [redacted]o con progetto e inizi lavori di un capannone di 1000 mq con alloggio e uffici z[redacted] Sangano Trana. Tel. [redacted]5137 ore pasti.

## 5 Locali e negozi offerte

**CAPANNONI** industriali in costruzione Mappano mq. 900-1600 consegna fine anno [redacted] da lfin tel. 537.646.

[redacted]
[redacted] G. da Verazzano liquidiamo per [redacted] zionamento ampio negozio. Lux [redacted] tel. 540.476.

**FIMINTER** spa vende Orbassano capannone industriale mq [redacted] cortile [redacted] 700 passo carraio L. 262 milioni. Tel. 696.7121.
**SPAZIO** [redacted] commerciale (occupato) c.so Tortona [redacted] 265 prezzo affare. Tel. 513.916.
[redacted] **80** vende [redacted] Rita negozio 65 mq. Telefonare 513.916.

**UTIP** 531.186 vende via Ceresole basso fabbricato libero altezza mt 3,86 [redacted] acqua. Dilazioni pagamento.

[redacted]
547.828 [redacted] Beinasco adiacente svincoli autostradali capa[redacted]one industriale 600 mq libero con alloggio 2 camere uso ufficio.

VIA G. DI [redacted]
[redacted] liq[redacted] Lux [redacted] tel. 546.476.

## 7 Offerte lavoro e [redacted] operai, autisti, fattorini

C[redacted] operai [redacted] impianti industriali e bordo macchine solo se capaci. [redacted]fonare 308.169.
**CERCASI** operai elettricisti per impianti elettrici industriali e bordo macchine utensili [redacted] periodo feriale agosto. [redacted]. 556.835.
**ISTITUTO di vigilanza [redacted] guardie notturne e diurne età [redacted] media altezza minima 1,70 indispensabile la residenza nella provincia di Torino portare personalmente domanda ufficio operativo via Monginevro 242/15 Torino per selezione lunedì mercoledì e venerdì ore 9/12.**

## 15 Autovetture

[redacted] **A.A.A.A.** [redacted] nuova concessionaria Fiat [redacted] modernissimo [redacted] tro assistenziale consegna rapidissima in 48 ore (escluso Panda e Ritmo Diesel 3 mesi) permute vantaggiose piccolissimi anticipi rateazioni Sava 36 mesi senza cambiali leasing. Cordia[redacted] vi aspettiamo all'Autofrancia corso Francia 341 (sabato [redacted] tutto il giorno).
[redacted] **A.A.A.A.** [redacted] (occasioni con garanzia 12 mesi permute vantaggiose lunghe rateazioni con minimo anticipo 500 - 126 - 127 - 128 - Ritmo - 131 - 132 - A112 - Dyane 6 - R4 - R5 - R6 - Alfasud - Citroen GS - Beta coupé - Peugeot 104 - Fiesta - Spit[redacted] - Mini [redacted] - Simca 1307 - 850 e 128 familiare. [redacted] vi aspettiamo all'Autofrancia corso Francia 341 (sabato aperto tutto il giorno).

**A.A.A.A.A. SELAUTO** anticipo 300 mila rateazioni sino a 24 mesi super occasioni con tagl[redacted] garanzia un anno: 500, [redacted] 127, 128, Dyane 6, Mini, A112, eccetera. Selauto, corso Trapani 115.
**A.A.A.A.** [redacted] 112 Abarth 70 HP, A 112 E 78, A 112 E 77, A 112 E 75, 126 N 78/77, 126 Personal 78, 127 73/74/78, 127 Sport nero 79, 128 71/72, 128 coupé 73/74, 124 Special 72, [redacted] Special 77. In corso Vercelli 66 Torino. Telefonare 230.881.
**A.A.A.A. GOLF** Cabriolet 6 mesi, Sunbeam Ti 1600 1 mese, Gamma 2500 6 mesi, Triumph Spyder 69, CX 2000 76, DS 23 74, Mehari 75, Fulvia berlina 5 marce 72, Alfasud sprint 77, Dyane 6 79, e molte altre in corso Vercelli 66, telefono 230.881 (aperto sabato tutto il giorno).
**A.A.A. AUTOBENGASI** via Genova 261 (piazza Bengasi) usato selezionato Golf diesel, 500, 126, 127, 128, 131 1,3, 131 1,6, Ritmo, 132, A112, R4, R5, R14, Horizon, 1307, Volkswagen 1,2, [redacted] 1,3, [redacted] 1750, Gamma 2,5, CX 2000 GS, Dyana, LN. Visitateci.
**A.A.A. CITROE**[redacted] Autobengasi via Genova 251, tel. 606.6853 (piazza Bengasi) auto nuove pronta [redacted] con prezzi invariati lunghe rateazioni visitateci.
**A.A. ALFETTA** 2000 GTV [redacted] '77 bellissima - Ranch [redacted] perfetto - Bagheera '75 '76 argento metallizzato - Volvo 144 automatico '75 - [redacted] 1300 '76 marrone. Savea, corso Francia 353. [redacted] 713.113.
**ACQUISTIAMO** pag[redacted] massimo 126 Panda 112 Ritmo 131 Alfa Romeo Delta Bmw Fiesta R4 R5 R6 R14. [redacted] Raffaello 3, tel. 658.001.
[redacted] auto piccola [redacted] cilindrata [redacted] valutazione pagamento contanti. Vi[redacted] S. [redacted] 677.242. Aperto anche il sabato.
**BMW** bellissima ottimo stato unico proprietario [redacted] aria condizionata gancio roulotte pronta [redacted]nsegna vendesi. Telefonare 787.044.
**VENDIAMO** rateando selezionate 126 Panda 112 Ritmo 131 Alfa Romeo Delta Bmw Fiesta R4 R5 R6 R14 corso Raffaello 3, tel. 658.001.
**500** - 126 - 127 tutti i modelli - 128 berlina e coupé - 124 - Ritmo - 131 - A112 tutti i modelli - Fulvia coupé - Beta 1300 - Alfasud - Alfetta 2000 GTV - Dyane 6 - GS e Pallas - R4 - R5 - R6 - R14 - Ford Capri - Fiesta - Taunus - Volkswagen maggiolino - Opel 1000 Caravan - Rekord diesel 2000 - Manta - Mini - Peugeot 104 - Volvo 144 - Simca 1000 - 1100 e Break - 1307 - 1308 GT - Bagheera - Ranch - Horizon 1100 - 1300 - 1500 - Sunbeam. Savea, corso Francia 353; tel. 713.113.

## 16 Motocicli

[redacted]**UDENTI** ciclomotori Ciao Si Vespa [redacted] ambito premio per la promozione, pronta consegna. Tosa, corso Regina 61 - Torino.

## 18 Acquisto alloggi

**A.A. ACQUISTO** alloggio libero (anche [redacted] subito purché garantito sicuramente entro 15 novembre) in Torino [redacted] periferia. Pagamento [redacted] subito, saldo [redacted] chiavi. Telefonare 517.591 chiedere sig. Orso.
**A. ACQUISTO** scopo investimento 2 alloggi affittati purché buono stato in Torino o stretta cintura. Telefonare 549.506 chiedere interno 12.
A privato urge acquistare stabile in Torino o prima cintura [redacted] impiego capitali. Tel. 599657.

ACQUISTA
urgentemente per conto pro[redacted] selezionata clientela alloggi liberi ed occupati in Torino qualunque dimensione pagamento in contanti. Centro Casa 513.831.

ACQUISTASI CONTANTI
da privato alloggio qualsiasi dimensione e zona, anche vecchia costruzione, libero od occupato. Massima valutazione. Telefonare, ore ufficio, 885.962.

**ACQUISTASI** solo da privati alloggio libero in Torino con servizi zona Francia S. Rita Italia 61. Tel. [redacted].
**ACQU**[redacted]**TEREI** da privato alloggio 1 o 2 camere in Torino o cintura pagamento contanti purché libero. Tel. 500.673.
**ACQUISTO** per contanti da privato alloggio libero o occupato in q[redacted]asi zona Torino per scopo investimento. [redacted]350.7063.
[redacted] cerchiamo appartamenti liberi e occupati. Non chiediamo la firma di contratti o lettere d'incarico. Sabatelli Immobili, corso M. D'Azeglio 60, [redacted] 655.359 - 682.689.

CERCHIAMO
per conto clienti stabile in Torino e prima cintura qualunque [redacted] Union [redacted] 548777.
**IMMOBILIARERUBIOLO** acquista d[redacted]mente in Torino o prima cintura alloggi vuoti o case in [redacted] rapide. [redacted] 779.733.
**PR**[redacted] cintura Torino cerco [redacted] libera 3-4 vani con giardino. Tel. 539.181.
[redacted] acquista alloggio [redacted] in Torino. Telefonare [redacted].
**PRIVATO** acq[redacted] per investimento [redacted] in blocco Torino o prima cintura pagamento contanti. Tel. [redacted]

## 19 Vendita alloggi

**A. ALLOGGI** [redacted] Belgio [redacted]mera cucina termo servizi occupato 6 milioni 700 mila più piccolo mutuo. Tel. [redacted].
**A.** [redacted] 549.777 sulla panoramica di Superga ci[redacted] parco trazionismo palazzina con appartamenti di salone 1-2-3 camere cucina 1-2 bagni alcuni sono liberi.
[redacted] giovani sposi assegnarasi alloggio [redacted] vani servizi bellissi[redacted] libero isolamento termo acustico videocitofono 10 minuti centro 20 milioni più dilazioni. Tel. 787.044.
**ALLO**[redacted] li[redacted] nuovo bellissimo isolamento termoacustico video citofono 3 vani servizi vicino centro vendesi. Tel. 787.044.
**BORGARO** eccezionale frazionamento in recentissimo complesso residenziale. Alloggi grandiosi ottimamente rifiniti di 2 [redacted] tinello cucinino bagno e 3 camere cucina doppi servizi a prezzi di vero interesse per informazioni tel. 533.322.
[redacted] 513.831 libero Brandizzo appartamento recente 2 camere tinello cucinino bagno 35 milioni dilazioni.
[redacted] 513.831 libero lussuoso [redacted] partamento corso G. [redacted] 2 camere cucina 2 bagni 2 ripostigli 2 [redacted] giardino 135 milioni meno mutuo.
C[redacted] Mirafiori stabile lussuoso appartamenti tre camere cucina bagno, salone 2-3 camere cucina due bagni, mutuo dilazioni pagamento.
**CENTROCASA** 513.531 centralissimi [redacted] Accademia Albertina appartamenti [redacted] ture, possibilità abbinamenti [redacted] milioni a [redacted] milioni dilazioni.
**CENTROCASA** 513831 [redacted] Principe [redacted] 3 camere cucina bagno ripostiglio 27 milioni 200 mila minimo contanti.
**EUROEDILE** vende libero via Verolengo spa[redacted] ingresso camera cucina bagno L. 24 milioni. Tel. 746096.
**FIMINTER** spa adiacenze p.za Rivoli ampio signorile 2 camere cucina e servizi L. 27 milioni [redacted]. Tel. 696.7121.
**FIMINTER** spa libero Crocetta in casa d'epoca alloggio mansardato ristrutturato 4 camere a servizio L. 29 milioni dilazioni. Tel. 696.7121.
**FIMINTER** spa c.so De Gasperi decoroso [redacted] camera tucinotta termobagno L. 23 milioni dilazioni. Tel. 696.7121.
**FIMINTER** spa liberi a Santena nuova costruzione appartamenti mai abitati di salone 2 camera cucina servizi 43 milioni 500 mila più mutuo. Tel. 696.7121.
**FIMINTER** [redacted] Parella ampio soggiorno 2 camere cucina abitabile termobagno L. 52 milioni. Tel. 696.7121.
**FIMINTER** spa libero via Ventimiglia signorile monolocale con angolo cottura e servizi L. 17 milioni 900 mila. Tel. 696.7121.
**FIMINTER Z S.p.A.** libera Sangano villetta su mq 1500 di terreno 2 piani fuori terra 2 alloggi con ingressi indipendenti basso fabbricato box giardino frutteto 132 milioni. Telefonare 696.7121.
**IMPRESA** vende direttamente alloggi signorili in palazzine tipo inglese con giardini privati, orti, mutui e dilazioni pagamento. Villaggio «I Lauri» via Stupinigi, Vinovo ippodromo. Tel. 810359, visita cantiere anche sabato e domenica mattina.
**ITALCASE** propone barriera Milano parzialmente libero 5 camere cucina servizi dilazioni. Tel. 513.017 [redacted]
**ITALCASE** propone libero madonna Campagna 2 camere cucina servizi L. 38 milioni dilazionabili. Tel. 512.[redacted]
**ITALCASE** propone Moncalieri libero recente salone 3 camere cucina lavanderia biservizi box 2 auto dilazioni e permute. Tel. 512.870.
**LIBERO** adiacenze corso Grosseto [redacted] 2 camere tinello servizi L. 46 milioni dilazionabili. T[redacted]immobili tel. 781.073.

PIOSSASCO
libero recentissimo saloncino 2 camere cucina [redacted] bagno giardino [redacted] Lux [redacted]. Telefonare [redacted]

[redacted] a privato alloggi in corso Principe Oddone di 2-3 camere e servizi. Tel. 690.772 solo mattino.
**PRIVATO** vende libero centrale alloggio mansardato rifatto 2 camere servizi 6 milioni contanti e dilazioni. Tel. 411.1837.
**RIVO**[redacted] lussuoso: 2 camere cucina salone; altro 2 camere cucina e camera cucina liberi vendo dilazioni permute. Tel. 967.46.87.
**SABATELLIIMMOBILI** 655.359 libero vicino viale dei Mughetti 3 camere cucina termo bagno L. 37 milioni dilazioni.
**SPAZIO 80** vende in zona collinare alloggi di varie metrature splendida posizione. Telefonare 513.916.

**SPAZIO 80** vende Lucento alloggio di camera tinello cucinino servizi. Tel. 513.916.
**SPAZIO 80** vende in borgo Vittoria 2 alloggi di ingresso camera tinello cucinino servizi. Tel. 513.916.
**SPAZIO 80** vende zona Regio Parco libero 2 camere cucina servizi L. 18 milioni 500 mila. Tel. 513.916.
[redacted] 531.186 vende [redacted] Piossasco nuovo 2 camere tinello servizi completi forte mutuo dilazioni pagamento.
**UTIP** 531.186 vende libero via Monginevro camera cucina ingresso bagno facilitazioni pagamento permute.

UTIP
531.186 vende in palazzina Pino Torinese alloggio libero salone 3 camere cucina biservizi box giardino mutuo dilazioni.

UTIP
531.186 vende corso Turati 76 in stabile d'epoca rinnovato nelle parti comuni 1-3 camere cucina termo bagno ascensore da 23 milioni 500 mila a 44 milioni 500 mila, ampie facilitazioni di pagamento, personale in loco.

[redacted]
547.828 vende regione Marocchi tra Santena e Poirino in palazzina in finizione 2-3-4 camere servizi da 31 milioni 900 mila [redacted] 55 milioni 600 mila box auto mutuo agevolato dilazioni personale in loco sabato domenica.
**UTIP** 547.828 vende Barriera Milano via Foroni 2 camere cucina ingresso bagno 28 milioni 900 mila, dilazioni pagamento.
**UTIP** 547.828 vende libera adiacente corso S. Maurizio soggiorno camera cucina bagno dilazioni permute.
**UTIP** 547.828 vende adiacente piazza S. Rita corso Sebastopoli 2 camere tinello ingresso bagno, 34 milioni 900 mila rateabili.
[redacted]**IP** 547.828 vende adiacente corso Vittorio via Baretti soggiorno 2 camere cucina bagno 27 milioni [redacted] mila rateabili.
**VILLARBASSE** alloggi residenziali in palazzina varie metra[redacted]. Spazio 80 vende. Tel. 513.916.
**VILLARBASSE** impresa vende alloggi in villa di 150 mq più giardino privato. Tel. 71[redacted].

## 21 Offerte affitto

**UFFICIO** centralissimo signorile ammobiliato segretaria e servizi centralizzati adatto professionista rappresentante affittasi. Tel. 535.601.

## [redacted] Mobili, arredi

**A. AL** mobilificio dell'usato vasto [redacted] to mobili d'occasione prezzi [redacted] Rapino via Cirio 2 nel cortile tel. [redacted].

## 37 Campeggio e sport

[redacted] roulottes Claudia strada S. Gillio 14 Druento tel. [redacted] occasioni [redacted] lottes da privato a privato.

## 45 Ville, app., cascine per vacanze, acq.-vend.

**A.A.A. 14.500.000** nel Canavese casa rustica collinare di vani [redacted] cantina [redacted] qua luce orto [redacted] vende. Tel. 512.923.
[redacted] **25.000.000** nel Canavese cascina collinare di 5 vani servizi stalla fienile con 40.000 mq terreno coltivabile corpo unico Res. Immobili vende. Tel. 512.923.
**A. ALPIGNANO** e dintorni L'Immobiliare G1 cerca alloggi villette rustici e terreni. Via Cavour 1 - Alpignano, tel. 967.2597.
**A. UNIONCASE** 549.777 - 920.7250 Coassolo fraz. San Grato vendesi stabile in via di ultimazione con 4 alloggi e mansarde.
**A** Montanaro vicinanze Chivasso vendo casa rustica di 4 camere solaio cortile L. 15 milioni 300 mila. Tel. 011 882.196.
**A** privato vendo villetta arredata vero affare 5 vani cucinino bagno cinta giardino 2000 mq piccola piscina zona panoramica 35 km da Torino L. 87 milioni. Tel. 6965646.
**BIELLA** collinare in splendida posizione villa Liberty mq 260 su 3 piani tavernetta serra giardino secolare mq 3000. Tel. 011/505.691 - 503.918.
**CAPO Milazzo Messina, nell'incantevole panorama della baia a fronte delle isole Eolie tra il mare e gli ulivi la Res Immobili vende mini residence anche bifamiliari indipendenti mq 45-90 rifiniture lussuose, giardino privato in parco riservato. Comprensorio in fase di ultimazione. Comodi ristoranti impianti sportivi e ricreativi. Acquisto agevolato da mutuo. Tel. Res Immobili 512.923.**
**COAZZE** casa indipendente centrale 2 alloggi 3 camere cucina più locale uso negozio. Finci vende. Telefono 505.691.
**GIAVENO** attaro vendo bella baita con prato acqua luce posizione panoramica. Tel. 878.312 Piemontimmobili.
**GIAVENO** Val Sangone Immobiliare via Pacchiotti 29. Tel. 937.227 aperta tutti i pomeriggi, sabato domenica tutto il giorno tratta i vostri immobili per acquisti e vendite in zona.
**GIAVENO** vendesi bella villa in splendida posizione 3 camere cucina servizi lavanderia garage 88 milioni. Tel. 885.747.
**GIAVENO** vicinanze bella villa tavernetta box 4 camere salo[redacted] doppi [redacted] sottotetto elegante giardino vendo 110 milioni. Tel. 885.747.
**PAVAROLO** bella casa con giardino antistante [redacted] alloggi box vendo 80 milioni. Tel. 885.747 [redacted]
**POIRINO** borgata Favari [redacted] 5000 mq terreno 4 camere magazzini abitabile subito 82 milioni. Tel. 885.747.
**POIRINO** vendo alloggio in palazzina giardino condominiale [redacted] camere tinello cucinino bagno box 44 milioni. Tel. 878.312.
**RUSTICI** colline di Chivasso vendo da L. 15 milioni a L. 158 milioni. [redacted] 915.1600.
**SALICE** d'Ulzio attico semiarredato 2 letto soggiorno cucinotta bagno 2 posti auto 70 milioni meno mutuo. Tel. 011 587.014.
**SARDEGNA** Portoscuso/paolo vendo mono-bi-trilocali vista mare a partire da 13 milioni 500 mila giardino piscina tennis. Tel. 011 587.014.
**SARDEGNA** Stintino nella vecchia tonnara ristrutturata in complesso residenziale autonomo impresa vende direttamente prestigiosi appartamenti sul mare consegna aprile 1980. Campi tennis piscina centro commerciale mutuo facilitazioni. Tel. Torino 587.014, [redacted] no 877.085, Roma 656.8700.
**SARDEGNA** Villasimius vendo bellissima villa bifamiliare arredata terrazze giardino [redacted] mare affare. Tel. 011 587.014.
**SPAZIO 80** vende a Fenestrelle alloggi in recente palazzina pronta consegna. Telefonare 513.916.

**SPAZIO 80** vende a Pramollo alloggio parzialmente arredato pronta consegna prezzo affare. Tel. 513.916.
**USAV** 747.729 [redacted] e [redacted] Cuorgnè casa nuova panoramica b[redacted] salone 3 vani servizi tavernetta cortile orto.
**UTIP AT** 0141 55.675 vende a Villafranca bella ampia casa r[redacted]o completamente ristrutturata 8 vani servizi magazzino mq 100 3 portici fienile rateando.
**UTIP AT** 0141 55.675 vende Sessetto vicino Acqui Terme zona di caccia e funghi villa libera bifamiliare recente panoramica giardino 38 milioni 700 mila [redacted]abili.
**UTIP** [redacted] 0141/55.675 vende Rocca d'Arazzo rustico rifatto 4 camere cucinetta bagno cantina solaio cortile recintato bosco frutteto orto giardino mq 11 mila 29 [redacted] mila facilitazioni pagamento.
**1.000.000** contanti [redacted] reddito vendesi Riv[redacted] casa vacanze in residence o in [redacted] con [redacted] e piscina. Im[redacted] via Pomba 29, telefono 011/556.413 - 547.950.
[redacted] vendo alloggi [redacted] condominio. Tel. 915.1600.

## 46 Ville, app., [redacted] per vacanze, affitto

**AFFITTASI** ai Lidi [redacted] (Riviera Adriatica) e Costa Smeralda Sardegna da maggio a settembre villette appartamenti. Immobiliare Maddaloni, via Pomba 29, telefoni 011 556.413 - 547.950.
[redacted] S. Teresa di Gallura Porto Quadro [redacted] mare piscina, tennis, affittansi alloggi nuovi. Tel. 0182 20.361 ore serali.

## 49 Informazioni

**AIRIT** investigazioni controlli infedeltà, [redacted] gini matrimoniali private. Rintracci ovunque corso Re Umberto 63 tel. 539.034.

## 52 Varie

**A.A.** [redacted]**MBERG** ville alloggi cantine soffitte acquisto argento quadri tappeti avori [redacted]getti vari mobili '800. Tel. 578.241 - 359.943.
**A. CARTOMANTE** veggente attraverso le grandi forze occulte favorisce riavvicinamenti sentimentali matrimoni, aiuta con fluido benefico ogni situazione. Riceve solo donne. Tel. 556.342 per appuntamento.
**CHIAROVEGGENTE** maga cartomante medium diplomata risolve fortuna, leva contrarietà riunisce a persona amata, esiti. Telefonare 309.7738.
**PORTOBELLO** il mercato dell'antiquariato di None su 3 mila mq. traverse dall'oggetto al mobile tappeti pianoforti librerie ecc. vendita per [redacted]rcianti privati e collezionisti. [redacted]. 986.5584 - 986.9519.
[redacted] il mercato dell'antiquariato [redacted] None continui arrivi di [redacted] Europa [redacted] commerciante privati e collezionisti. Tel. [redacted] - 986.9519.


FINALMENTE
IN [redacted] CONSEGNA
A L.8.320.000*

*Prezzo versione 1300
95 cv 165 Kmh 13 Km/l a 100 Kmh
AL NETTO DI IVA
FRANCO FABBRICA

NEL PREZZO SONO [redacted]:

DISPONIBILE IN VERSIONE 1300/1600/1800

- Vetri atermici
- Orologio digitale
- Cinture di sicurezza con arrotolatore
- Lunotto termico
- Appoggiatesta regolabili
- Volante regolabile
- 5 marce
- 4 freni [redacted] disco
- Servofreno [redacted] depressione
- Pneumatici antiscoppio tubeless 165/70
- 2 anni o 100.000 Km. garanzia motore
- 1 anno garanzia su tutta la vettura
- 2 anni garanzia verniciatura
- 3 mesi garanzia riparazioni
- Tagliandi ogni 20.000 Km.

Per avere tutte le caratteristiche della Giulietta non basta acquistare le sue 9 concorrenti.
Provala a Torino presso questi concessionari:

KITCAR
C.so Belgio 101
C.so G. Ferraris 24

C.so Moncalieri 13/15
C.so Inghilterra 31

SOGEA
vendita, assistenze, ricambi
C.so Siracusa 40

Si è concluso un Festival di Fantascienza senza astronavi ed eroi

# Dominati dagli orrori sulla Terra

TRIESTE — *Si è concluso il Festival internazionale del Film di Fantascienza: un festival privo di astronavi e (relativamente) privo ■ mostri, con ■ vertice di elevata cinematografia nel film di Bertrand Tavernier* La morte in diretta, *con ■ ritorno a temi impegnativi, ■ ■■■ alcune memorabili interpretazioni femminili: Romy Schneider in* La morte in diretta, *Bella Tanai (la direttrice del crudele gioco della guerra) in* La fortezza, *■ a un livello minore, ■■■ senz'altro positivo, Jutta Speidel e Charlotte Kerr in* Carne, *■ Louise Marleau nell'italiano* Contamination.

*Poco più di una curiosità il primo ingresso ufficiale della cinematografia indiana con* Volto su volto *(un* Dr Jekyll ■ Mr Hyde *indiano che sembra una sceneggiata ■ Mario Merola). Un curioso ■■■ di «avanguardia» inglese che riproponeva il tipo di trovate che Godard praticava dieci anni fa ■ Francia (*Anti-Clock*). Russi chiusi alle seduzioni dell'Occidente in* L'albergo dell'alpinista scomparso, *americani che rifanno in chiave sexy il vecchio* Mostro della laguna nera, *italiani di* Contamination *che cercano di creare ■■■ poca spesa il* thriller *fantascientifico (e che ci riescono, abbastanza bene).*

*Prevista ■ indiscutibile la vittoria ■ Tavernier che ■■ ricevuto il massimo premio, l'Asteroide d'Oro. ■ suo ■■■ ha mostra- ■ ■■■■ si possa ottenere anche nel campo della fantascienza un'opera di alta drammaticità e di alta cinematografia, ■ in realtà avrebbe meritato tutti i premi: quello per la migliore regia, quello per il migliore soggetto (tratto dal ■■■■■■■ di fantascienza di D. G. Compton,* L'occhio insonne*), quello per ■ migliore interpretazione femminile a Romy Schneider ■ quello per l'interpretazione maschile a Harvey Keitel.*

*La giuria ha voluto distribuire i premi in modo da non concentrarli su ■■■ sola pellicola, ■ ha premiato l'ungherese* La fortezza, *l'inglese* Quatermass Conclusion, *il russo* L'albergo dell'alpinista scomparso. *Oltre, ovviamente, a* La morte in diretta.

*Il film inglese è stato presentato come ultima pellicola in programma, sabato sera. Si basa sul vecchio spunto della fantascienza che gli uomini siano «proprietà»: proprietà di una sconosciuta razza di extraterrestri che usano la Terra co- ■■■ pianeta ■■■ cui allevare schiavi. A scadenze ■ qualche migliaio di anni, un raggio proveniente dall'infinito raccoglie gli uomini, ■ centinaia e ■ migliaia, e li fa scomparire.*

*La ■■■ del nuovo «raccolto» degli alieni coincide con la fine del nostro secolo, allorché la Terra è assediata dalla carestia e bande armate si combattono nelle città. Un richiamo misterioso attira le folle, come il flauto del pifferaio della favola, verso i luoghi dove sorgono le antichissime macchine che effettuano il trasferimento.*

*■ film è ■■■■ da ■■ teleromanzo inglese in cinque puntate che appartiene ■■■ serie del* Dottor Quatermass *(precedenti film della stessa serie sono già apparsi in Italia), e anche questa volta sarà Quatermass ■ capire la natura del pericolo. Prepara una sorta di «trappola» per i nemici dell'umanità, e riesce ■ inviare una bomba atomica nella centrale degli extraterrestri, servendosi del loro stesso raggio.*

*■ film presenta molte scene assai pregevoli quando ritrae le folle dei «figli dei pianeti» che ■ recano verso i luoghi di raccolta, convinti di poter raggiungere altri mondi meravigliosi. La fotografia è eccellente, ■ molto ha contribuito a far assegnare a questa pellicola il premio speciale della giuria. Apparirà nella prossima stagione cinematografica con il titolo* La terra esplode.

**Riccardo Valla**

**Una scena del film russo «L'albergo dell'alpinista scomparso» che ha ■■■■ un premio**

Le prime del cinema sugli schermi torinesi

# *Caimani e «diversi» pentiti*

**■ ■■■ di sesso** *di Paul Aaron con Perry King e Peg Foster. Commedia ■■■ a colori. (Cinema Romano).*

Con la solita puntuale attenzione — sarà fragile questo tipo di attenzione ma non si smentisce mai — il cinema americano compie il salto della quaglia nella descrizione dei problemi relativi all'omosessualità. Va oltre cioè ■ generica comprensione e il piacevole sensazionalismo per fare una sorta ■ fantascienza dei sentimenti. Gli antagonisti di *Un tocco di sesso,* Stella e Albert, che ■■■ a ieri s'interessavano ■■■ persone ■■■■ medesima natura, ■■■■ s'innamorano furiosamente ■ fanno un bambino.

Albert ■ un mantenuto dai modi franchi che ha campato, immigrato in America, alle spalle ■ ricchi signori deboli ■ dissoluti. ■■■■ ■ una disinvolta donna ■■■■■ che ■■■■ conforto nelle consorelle e offre un alloggio al nuovo amico. Si sposano anche i due, ma per convenienza, e facendosi una bella risata al rituale invito: «*Può baciare ■ sposa*». Non si sa chi dei due è ■ signora.

La convivenza ridesterà istinti appena sopiti e, come avviene di chi ■ stato tenuto a stecchetto, la relazione ■ fa ingorda. Il matrimonio viene consumato, le serate riempite, ■ discendenza assicurata.

Fino ■ questo punto — ■ siamo già oltre l'ora di proiezione — la regia di Aaron è convenientemente cinica e sornione, in linea con ■■■ tale derivazione ■■■■ classica «sophisticated comedy». Successivamente, con l'insorgere ■■■ normale nervosismo per il piccino che frigna e della normalissima gelosia di Stella per una mannequin, *Un tocco di sesso* diventa convenzionale. King ■ la Fester a loro volta credibili e originali, si fanno d'un ■■■■ prevedibili. Tuttavia l'impressione ■■ fondo non ■ negativa.

**p. per.**

**Ancora storie d'orrore per Barbara Bach**

* *

**Il ■■■■ del grande caimano** ■ *Sergio Martino, con Barbara Bach, Claudio Cassinelli, Mel Ferrer — Avventuroso ■ colori, Italia (Cinema Nazionale).*

L'affluenza di clienti miliardari ■ «Paradise House», complesso turistico edificato da uno speculatore americano a Sri Lanka (isola di Ceylon) ■ decisamente compromessa ■■■ non prevista ■ pericolosa esistenza d'un mostruoso calmano. L'enorme, voracissimo rettile è adorato come una divinità dalla tribù forestale dei Kuna, che ovviamente cerca di difendere il sacro animale dalla spietata caccia che gli dànno lo speculatore e i suoi uomini.

Protetto dagli indigeni, ■ caimano, pasteggia lautamente divorando gli ■■■ mini bianchi restii a convincersi ch'esso ha assunto la funzione d'un dio vendicatore dello scempio fatto alla vergine foresta con la costruzione di «Paradise House». Alla fi- ■■ ■ riuscirà ■■■ aver ragione ■■■ mostro introducendo fra le sue dentate fauci una carica di esplosivo.

Un traliccio avventuroso ricalcato sulla falsariga di modelli diversi, regge con qualche fatica un film di modesta invenzione, sciatta realizzazione, di- ■■■■■ interpretazione.

**a. ■■■**

## *Altro cinema europeo*

Oggi ■ cinema Centrale d'essai: ■■■ 17,30 ■■■■ ■■■ **meyke ist nicht traghar** (Vera Romeyke ■ insopportabile) di Max Willutzki (Rep. Fed. Ted., 1976) v.o. con ■■■. In francese, 102'. Interpretata da Rita Engelmann, ■ la storia, realmente avvenuta, d'una giovane insegnante che per il suo «non conformismo» didattico viene politicamente condizionata nella libera scelta del metodo educativo da lei adottato.

Ore 20,30 **In** ■■■■ ■ Jan Gruyaert (Belgio, 1979) v.o. con did. ■■ francese, 99'. Con interpreti Bert Andre, Myriam Nuyten, Herman Jacobs, è ■ storia del guardiano sordomuto d'un castello medioevale. La sua vita è tutta orientata ■■■ quello che vede ■ da tale particolarità ■ guardiano trae esperienze curiose e insolite.

Ore 22,15 **La via del silenzio** di Franco Brocani (Italia, 1979) 120'. Si tratta d'un film di due ore nel quale ■■■ momento della vita d'una donna, impersonata da Sibylla Sedat, dà origine all'analisi acuta della ■■■ psicologia e ■■■ suo comportamento.

Domenica sera a Moncalieri

# La grande Makeba canterà in piazza

**Grande richiamo ■ Moncalieri per la stagione jazz organizzata in collaborazione con la Regione Piemonte: canterà alle 21,30, ■ piazza Municipio, Miriam Makeba, al suo ritorno in ■■■■ dopo un'assenza ■ cinque anni. In settimana si esibiranno ■■■■ i «M'Boom Re, percussion» (mercoledì ■ Cuneo) e il batterista ■■■ ■■■■ (sabato ancora a Moncalieri).**

# TV NAZIONALE

## Rete uno

13,30 **Telegiornale**
13,45 **Speciale Parlamento,** un programma di Gastone Favero e Gianni Colletta (replica) (c)
FILM 17 — **I diamanti del presidente,** telefilm, con Michel Constantin, Ferdy Mayne, Ken Gampu, Michael McGovern, Lena Farugia. Regia di Claude Boissol (prima puntata) (replica) (c)
17,55 **La grande parata,** rassegna di cartoni animati, con la collaborazione di José Pantiari e Annalena Barboni (c)
18,15 **Fresco, fresco,** una proposta per l'estate di Corrado Biggi, a cura di Dante Fasciolo con Franca Rampazzo e Giovanna Paolini. In studio Cinzia De Carolis - **Wattoo, Wattoo,** cartone animato - **Woobinda: due fuggitivi,** telefilm, con Don Pascoe, Lutz Hochstraste, Bindi Williams e Sonia Hofmann. Regia di David Baker - **Heidi,** cartone animato. In studio Marco Columbro, Gigi Marziali e Patricia Pilchard. Regia di Luigi Turolla (c)
19,45 **Almanacco del giorno dopo** (c)
20 — **Telegiornale**
FILM 20,40 **Il diavolo,** di Gian Luigi Polidoro, con Alberto Sordi, Gunilla Elm-Tornkvist, Anne-Charlotte Sjoberg, Barbro Wastenson, Ulf Palme (Satirico 1963) — *Amedeo Ferretti, italiano di età affetto dai classici vizi della maggioranza dei suoi simili, se ne va a Stoccolma per acquisti da utilizzare nel laboratorio di pellicceria di cui è proprietario. Però, oltre agli acquisti Amedeo spera di...*
22,25 **Speciale TG 1,** a cura di Arrigo Petacco (c)
23,15 **Telegiornale - Oggi al Parlamento** (c)

## Rete due

13,50 **Automobilismo: Hatch giorno dopo** (c)
FILM 17 — **La notte dell'incendio,** della serie «I telefilm di Alfred Hitchcock», con Brian Keith, Patricia Brelin, Claudia Gravey. Regia di Alan Crosland jr.
17,45 **variabile,** settimanale di turismo tempo libero, Osvaldo Bevilacqua (replica) (c)
18,30 (c) - **TG 2 Sportsera** (c)
18,50 **Noi Supereroi,** un appuntamento con... **Aquaman e Superman** (c)
FILM 19,15 **George e Mildred: Un l'altro,** telefilm, con Yootha Joice, Brian Murphy, Norman Eshley, Sheila Fearn e Nicholas Owen. Scritto da Johnnie Mortimer e Brian Cooke. Prodotto e diretto da Peter Frazer-Jones per la Thames Television (c)
19,45 **TG 2 Studio aperto**
20,40 **Mixer,** cento minuti di televisione per il rotocalco del lunedì. Regia di Sergio Spina (c)
22,25 **Concerto all'italiana,** spettacolo musicale, con Claudio Villa la partecipazione di Paola Tedesco. Orchestra Sinfonica di Torino della - Radiotelevisione Italiana diretta da Nello Ciangherotti (c)
22,55 **Sorgente vita,** rubrica vita cultura ebraica cura dell'Unione delle Comunità Israelitiche Italiane (c)
23,25 **TG 2**

## Rete tre

18,50 **Questa parliamo di...** con Stefania Chiappini (c)
19 — **TG 3**
19,15 **Primati olimpici** (c)
19,20 **Raccontiamo** Regia di Costantino Foschini (c)
19,50 **Primati olimpici** (c)
20,05 **Lingue straniere alle elementari,** un programma Maria Paola Turrini Grillo. Sesta puntata: **La** (replica) (c) - **sera parliamo di...** (c)
20,40 **I racconti dei 5 cerchi.** Regia di Romolo Marcellini (terza puntata) (c)
21,35 **Tra scuola e lavoro,** situazioni regionali. Trentesima ultima trasmissione: **Facciamo il punto.** Regia di Roque Oppedisano (c)
22,05 **TG 3**
22,20 **Primati olimpici** (replica) (c)

Salone **LA STAMPA**
Libreria Concess. dell'Istituto Poligrafico Zecca dello Stato
Via Roma, 80 - Telefono 517.958
*di riproduzioni colori opere fototipia policroma*

# TV ESTERE

## Svizzera

17,15 Tour de France (c)
19,10 **Programmi per ragazzi** (c)
20 — **Telegiornale** (c)
FILM 20,10 **Telefilm.** Serie «La valle della morte» (c)
20,40 **sport** (c)
21,10 **Il regionale** - Telegiornale - Documentario (c)
22,40 **Canzoni veneziane del '700** (c)
23,15 **Telegiornale** - Tour (sintesi) (c)

## Capodistria

— **L'angolino dei ragazzi** (c)
20,15 **Punto d'incontro** (c)
20,30 **Cartoni animati - Tutto oggi** (c)
FILM 21 — (Dramm., Germania, '59), con H. Kruger, P. Van Eyck. Regia di H. Kautner — *Claudius, magnate dell'industria bellica agli ordini nazismo, stato assassinato fratello Paul, che ha preso il posto nella direzione dell'industria e ne ha sposato la vedova...*
22,40 **di danza:** «Spartaco» (1ª parte) (c)

## Montecarlo

16,45 **News** (c)
FILM 17 — Serie: «Il fantastico mondo di Mr. Monroe» (c)
17,30 **Parliamo e contiamo** - Cartoons (c)
18,10 **Un d'amour, d'amitié beaucoup musique** (c)
FILM 19,15 **Telefilm.** Serie: «Lucy e gli altri» (c)
20 — **Il Buggzzum,** quiz (c)
FILM 20,30 Serie: «Medical center» (c)
FILM 21,35 **«Arriva Fra' Cristoforo»** (Comico, Francia, '51), con Fernandel, F. Rosay. Regia di Autant-Lara — *Piero Martin sono da vent'anni i proprietari alberghetto situato presso valico alpino. Per rendere redditizia loro industria, i due assassinano i malcapitati viaggiatori per...*
FILM 23,35 **«Vestire gli ignudi»** (Dramm., Italia, '54), con E. Drago, G. Ferzetti. Regia di M. Pagliero — *Ersilia Drei, governante presso ricca famiglia Grotti, si innamora di un ufficiale aviatore, il tenente Laspiga. Conformismo e mediocrità la riducono alla disperazione*

# IL MEGLIO ALLA RADIO

## UNO (FM 92,1)

14 — **Un mito: Io, Toscanini.** Programma di Franco Rispoli con Raoul Grassilli 12ª puntata
14,30 **Le pecore mangiano gli uomini.** Breve storia dei rapporti fra il mondo contadino potere. Programma Di Biasio e Giovanna Grimaldi
15,30 **Errepiuno-Estate.** Incontri radiofonici pomeridiani
16,30 **Il noce di Benevento.** Donne del sud, donne del nord: confronto su famiglia, sessualità, lavoro di Elena Vitas
17 — **Patchwork.** Varie comu- per il pubblico giovane fra musica, cronaca spettacolo con qualche delirio. Oggi **Music Gazette - nazione suono - Balli?**
18,35 **Attori secolo.** Programma a cura Mariella Serafini Giannotti 11ª puntata «Renzo Ricci, Benassi»
19,20 **Il Pazzarello folle,** pazza, ironica scorribanda tra situazioni, personaggi e canzoni
19,55 Operazione teatro **ghi di profughi** Bertolt Brecht, con Eros Pagni, Camillo Milli
21,30 **paralleli.** Esplorazioni radiofoniche nel possibile
22 — Programma Roberto Veller
— **telefonata** di Riccardo Paladini

## DUE (FM 95,6)

15 — Carlotta presenta **Tempo** . Un confronto in diretta fra generazioni. Oggi Maria Mercader (madre), Manuel De Sica (figlio)
16,45 **Signora di fa.** Musiche, orchestre, tanti di ieri presentati da Achille Togliani
17,42 **La ma donna:** . Programma a cura di Raffaella De e Stefania Bertola
18,37 **racconto** Alberto Lionello legge: «Padre ignoto» di Achille Campanile
20,40 **Bere d'estate.** Le avventure della villeggiatura. Commedia in tre atti di Carlo Goldoni, con Lauda Gazzolo, Lilla Brignone, Riccardo Cucciolla

## TRE (FM 98,2)

13 — **Pomeriggio musicale.** Notizie, incontri, concerti e dischi nuovi
15,15 **Sergei Prokofiev**
17 — **Musica e mito.** Programma di Gabriele La Porta
17,30 **Spazio** Musica attualità culturali presentate da Niccolò Zapponi
21 — **Nuove musiche.** Aggiornamenti e riletture di Gianfranco Zaccaro
21,30 **Il pensiero Ludwig Wittgenstein.** Conversazione di Tito Magri Aldo Gargani
22 — Il pianista Wladimir Ashkenazy interpreta Schubert, Ravel e Schumann

# TV REGIONALI

## Teleradio city (Al) Canale 44-47

15,30 **Concerto di Vivaldi**
16 — **Tre contro tutti**
17 — **Cacciativitissimo,** per bambini
17,15 **Storie di Franco**
FILM 17,30 **Wanted**
18 — **Videoshow**
18,30 **Don Chuck**
19 — **Tv City flash**
19,15 **Gioco.** Mister X
19,45 **Don Chuck**
20,15 **The Monkees**
FILM — **Film**
FILM 22,30 **Film**

## STP (Casale-Vc) Canale 50

FILM 14,30
19,45 **Sport**
20 —
21 — **Superclassifica**
FILM 21,45 **George, il più pazzo del**
FILM 23,15 **Telenotte - Film**

## Videovercelli Canale 37-60

FILM 18,15 **Spionaggio senza frontiere**
20 — **Telefilm**
FILM 21 — **in quattro per**
22,30 **Sport**
FILM 23 — **Donna è bello**

## Tvradioasti Canale 51

Incollegamento con Grp fino alle 18,30
19,30 **Tra**
19,40 **La settimana**
19,45 **Lunedì sport**
20,30 **Collegamento con Grp**

## Radio Tele Aosta Canale 33-35

FILM 14,30 **Templar**
FILM 15,30 **King Kong contro Godzilla**
17 — **Charlotte**
FILM 17,30 **Bonanza**
18,30 **Gundam**
FILM 20 — **Templar**
21 — **Bill Cosby show**
21,30
FILM 22,30
FILM 24 — **Ai confini dell'irrealtà**

## Tvalba Canale 50

19 — **Il mercatino - Tg**
19,45
19,50 **L'Ape Magà**
FILM 20,20 **Sport - Film**
23 — **Lunario - Tg**
FILM 23,30 **Film**

## Telecupole Canale 57

FILM 17,30
19 — **Telecupole ragazzi:** Jabberjaw
19,45 **Tg**
20,10 **Tom Sawyer**
FILM 21,45 **Film**
FILM 23 — **Tg - Film**

# TV PRIVATE

## Videogruppo — Canale 52

FILM 13 — [illegible] di Ippolita, commedia
15 — **Guida alla sopravvivenza** (c)
FILM 15,35 **Monty Nash,** telefilm (c)
FILM 16 — **Innamorati,** di Giuseppe Orlandini, con Marcello Mastroianni, Jacqueline Sassard, Gabriele Ferzetti, Marisa Merlini, Memmo Carotenuto, Leopoldo Trieste. Commedia 1959 — *Vedovo, preso in giro per mesi dalla giovanissima ragazza che ama, decide di lasciarla. Accortasi di essere veramente innamorata di lui, lei ricorre allora ad ogni sistema per riconquistarlo*
FILM 18 — **George,** telefilm (c)
18,30 **Speciale casa** (c)
19 — [illegible] animati
FILM 19,15 **The Cast,** telefilm (c)
19,45 **Videonotizie**
20 — **Claudius,** romanzo sceneggiato. Replica della prima puntata
21 — **La divorziata,** Serge Korber, con Annie Girardot, Bernard Fresson, Gabriella Boccadoro, Ilaria Occhini, Jean Rochefort. Drammatico 1973 — *Dopo dieci anni di divorzio, sistemati i figli, abbandonata l'attività politica (causa principale suo tempo della separazione), una donna vive nella speranza di un non improbabile ritorno in casa dell'ex marito* (c)
23 — [illegible] (c)
23,15 **Videonotizie 2**
23,30 **Playboy festival,** spogliarello, musica e cabaret (c)
0,40 **Claudius,** replica

## Tele Subalpina — Canale 46

FILM 17,30 **Telefilm**
18,30 **Speciale casa** (c)
18,45 **Cristianesimo oggi**
19,30 **Il teatro popolare di Sordevolo** (c)
19,45 **Monta in [illegible] figlio di...,** di Tonino Ricci, con Mark Damon, Rosalba Neri. Western 1972 — *Tre pistoleri ed una bella giocatrice di poker accettano l'offerta di un cantastorie messicano s'associano per cercare di rubare il favoloso tesoro del governatore del Messico* (c)
FILM 21 — **Il giovane leone,** di John Berry, con Alberto Sordi, Magali Noël. Commedia 1959 — *Irritata [illegible] pacatezza, dall'obesità e dallo scarso stipendio del saggio marito, consigliata dalla madre, decide farlo ingelosire con un ginnasta* [illegible]
FILM 22,30 **L'ultimo quarto d'ora,** di Roger Saltel, [illegible] Georges Rivière, Lucile Saint-Simon, Serge Sauvion. Giallo 1968 — *L'arresto frettoloso di [illegible] operaio accusato di aver strangolato una giovane donna non convince un vicecommissario che continua ad indagare per proprio conto sospettando fortemente il suo diretto superiore*

## Tele Vox — Canale 28,5

17,30 **Annunci economici**
18 — **Dialogo con i telespettatori,** filo diretto con Matilde Di Pietrantonio
19 — **Giochi premi**
19,45 [illegible] **turistica**
FILM 20 — **Destino,** di Enzo Di Gianni, con Eva Nova, Renato Valente, Tina Pica. Drammatico 1951 — *Bella cantante di varietà ha [illegible] bambina da un cadetto di marina che poi la lascia costringendola ad andare a vivere in una Luna park presso il fratello latte. La fidanzata di questo, accecata dalla gelosia cerca di farla accusare di un delitto.*
21,30 **[illegible] Las Vegas in mutande,** di Maurice Labro, con Fernandel, Eliane D'Almedia. Commedia 1966 — *Attempato comico francese capitato a Las Vegas viene scambiato da due gangster per un temibile rivale e trattato di conseguenza*

## Rete Manila 1 — Canale 44

15 — **Tanta voglia di estate** (c)
FILM 16 — **L'uomo [illegible] mente,** Alain Robbe-Grillet, con Jean-Louis Trintignant, Sylvie Breal. Drammatico — 1971 — *Ex maquis, tornato dopo vent'anni nei luoghi in cui ha combattutto, fornisce ad ognuno una versione diversa sulla morte di un compagno d'armi, dipingendolo ora come un eroe, ora come un traditore*
17,30 **Tanta voglia di estate** (c)
FILM 19,30 [illegible] **vacca mi hai rotto,** Cliff Owen, con Wilfrid Brambell, Harry Corbett, Carolyn Seymour. Commedia 1972 — *Padre irriducibile contrasta in vario modo i progetti matrimoniali del figlio, pazzamente innamorato di una spogliarellista e deciso a sposarla tutti i costi* (c)
FILM 21,30 **Poveri ma belli,** di Dino Risi, con Marisa Allasio, Maurizio Arena, Renato Salvatori... Commedia 1975 — *Amici per la pelle, due bulli romani, gioviale e scherzoso l'uno, aspro e geloso l'altro, sono entrambi convinti di aver fatto breccia nel cuore della bella figlia di un sarto, la quale, indecisa fra loro, finisce per optare per un terzo*
23,30 **Giornate intime di una giovane donna** (c)

## Tele Torino Int. — Canali 61-50-32

13 — **Re Artù e i cavalieri della tavola rotonda,** cartoni animati (c)
FILM 13,30 **Police Surgeon,** telefilm (c)
FILM 14 — **Squadra d'emergenza:** Chiamate urgenti, telefilm (c)
FILM 15 — **La donna [illegible] montagna,** Renato Castellani, [illegible] Amedeo Nazzari, Mariella Lotti. Dramma sentimentale — *Paziente ragazza sposa un ingegnere che vive nel ricordo della fidanzata morta in un incidente alpinistico. Le continue rievocazioni delle qualità di lei, la coscienza di vivere in sottordine rispetto alla defunta, rendono lungo andare la situazione piuttosto penosa alla poveretta.*
16,30 **Guglielmo Tell:** Il vendicatore, telefilm
17 — [illegible] **avventurieri,** di Claude Mulot, con Charles Southwood, Nathalie Delon, Curd Jurgens. Commedia avventurosa 1973 — *Giovane londinese esasperato dal grigiore [illegible] city dà un calcio tutto e si trasferisce fortunosamente San Francisco. Da qui in compagnia di [illegible] bella hippie parte per raggiungere un'isola dove sono nascoste delle perle, incappando in politici corrotti, improvvisandosi baro, derubando miliardari* (c)
18,30 [illegible] **della tavola rotonda,** cartoni animati (c)
19 — **Programma musicale** (c)
19,50 **Informasera,** giornale televisivo (c)
FILM — **Police Surgeon,** telefilm (c)
20,30 **Squadra d'emergenza:** Più veloce di uno sguardo, telefilm (c)
FILM 21,30 **Tony Arzenta,** di Duccio Tessari, con Alain Delon, Richard Conte, Carla Gravina, Roger Hanin, Nicoletta Machiavelli. Dramma avventuroso 1974 — *Deciso cambiare «professione», un killer abbandona i suoi mandanti che, temendo che possa parlare, decidono di ucciderlo. L'attentato fallisce, ma costa la vita a sua moglie e a suo figlio. Inferocito, decide di vendicarsi* (c)
23,15 **Informasera** (c)
FILM 23,30 **Pfft... l'amore si sgonfia,** di Mark Robson, con Jack Carson, Kim Novak. Commedia 1954 — *Dopo otto anni di matrimonio, non andando più d'accordo in nulla, un avvocato ed una funzionaria tv si separano. Rimasto [illegible] consulente in materia fiscale, incontrandola più volte, lui capisce di amarla ancora. Lei d'altra parte lo ricambia [illegible] maggior fervore, ma evitando in tutti i modi di fargliela capire*

## Film ai Punti Verdi

**Stasera al Sempione: «Il mistero del falco» di John Huston, con Humprey Bogart. Domani [illegible] Tesoriera: «I magnifici sette» John Sturges, [illegible] Yul Brinner.**

## Telestudio T. — Canali 24-45-47

FILM 13,30 **Dipartimento S:** Lo spettro di Mary Burnham, telefilm (c)
14,30 **D come [illegible]** (c)
15,30 **Pomeriggio [illegible]** (c)
15,45 **Telefilm** (c)
17,30 **Ciao ciao:** Frankenstein jr. e gli impossibili, cartoni animati (c)
18 — **Shazzan,** cartoni animati (c)
18,30 **Speciale Vidikon** (c)
19 — **Viaggiando [illegible] Telestudio,** quiz a premi (c)
19,30 **Summertime,** consigli utili per l'estate (c)
19,45 **Notiziario** (c)
20 — **Buonanotte bambini** con Birdam il Galaxy Trio, cartoni animati (c)
FILM 20,40 **La guerra dei sei giorni,** di Raphael Nussbaum, con Robert Fuller, Eli Sinai. Bellico 1968 — *Nell'estate del 1967 un comando di otto israeliani penetra in territorio egiziano per sabotare [illegible] impianto radar* (c)
22,30 **Crisi,** romanzo sceneggiato. Seconda puntata (c)
FILM 23,30 **Film**
FILM 1,30 **Film**

## Tele Europa 3 — Canale 58

FILM 13,20 **Le campane di [illegible] Ferdinando,** drammatico
15 — **Disco Over,** filmati musicali (c)
15,45 **Speciale casa** (c)
FILM 16,15 **Pistole infallibili,** di William Beaudine, con Leif Erikson, Donald Woods, Dolores Prest. Western 1965 — *Giovane cow-boy emigrato per raggiungere lo zio lontano, lo trova mentre viene ucciso, apparentemente per legittima difesa, [illegible] un notabile del luogo. Scoperto che si [illegible] trattato invece di un omicidio premeditato, giura di fare vendetta.*
FILM 17,45 **Charlotte: Papà è vivo,** telefilm (c)
FILM 18,15 **Tony e il professore:** Il cugino Nico, telefilm (c)
19,15 [illegible] Il ritorno di Lucas, telefilm (c)
19,45 **Europa 3 informa,** a cura dell'Agp (c)
FILM 20 — **Il [illegible]** Norme per un matrimonio felice, telefilm (c)
20,30 **Poltronissima,** rassegna di commedie: L'invenzione
22 — **I servizi dell'Agp** (c)
FILM 22,30 **Tony e il professore:** Il figlio di famiglia, telefilm (c)
FILM 23,30 **Il [illegible] in pantofole:** Lettere anonime, telefilm (c)
FILM 24 — **Billy il bugiardo,** di John Schlesinger, con Tom Courtenay, Julie Christie. Commedia 1964 — *Modesto impiegato in un'agenzia di pompe funebri, frustrato sul lavoro in famiglia, si sfoga vivendo in sogno fantastiche avventure. Sinceramente innamorata di lui, una ragazza cerca di fargli met[illegible] a frutto la sua fantasia* (c)

## G. R. P. — Canali 42-66

13,35 **Astroganga:** La valle del mistero, cartoni animati (c)
14 — **Listino prezzi [illegible] Borsa valori** (c)
FILM 14,15 **Rinty la lince,** avventuroso (c)
FILM 15,55 **Dossier pericolo immediato:** L'affare Martine Duclos, telefilm (c)
16,55 **Grp flash** (c)
17 — **Siamo a...,** quiz (c)
17,15 **Gasparone:** la hit parade delle canzoni per i più piccoli (c)
18,10 **Temple e Tam Tam:** Il pallone Sammy, cartoni animati (c)
18,45 **Candy Candy,** cartoni animati (c)
19,15 **Grp flash** - Almanacco storico (c)
19,40 **Il corpo [illegible]** (c)
20,15 **L'oggetto misterioso,** quiz (c)
20,35 [illegible] **sportive** (c)
21 — **Disco flash** (c)
FILM 21,30 **Agenzia [illegible]** I tre cormorani, telefilm (c)
FILM 22,30 **Petrolio rosso,** di Francis D. Lyon, con Joel Mc Crea, Barbara Hame, Brad Dexter. Western 1956 — *Medico, vedovo, trasferitosi nell'Oklahoma fa amicizia con una ragazza indiana il cui padre è preso di mira da due banditi che lo provocano in ogni modo per riuscire ad ammazzarlo impadronendosi di un [illegible] terreno petrolifero*
24 — **Grp flash** (c)
FILM 0,15 **I racconti di Viterbury,** di Edoardo Re, con Rosalba Neri, Christa Linder, Orchidea De Santis. Commedia 1973 — *Sette episodi boccacceschi: suocera istruisce genero inesperto; per raggiungere l'amata deve attraversare una finestra senza mai riuscirci; diabolico facchino combatte un frate; figlia sazia le sue voglie di fronte alla madre; sposa timorosa consuma il marito; marito fa lavorare al posto suo gli amanti della moglie; un dongiovanni scampa al matrimonio riparatore* (c)
0,50 **Dai giornali martedì** (c)
FILM 2 — **Wanted Johnny Texas,** di Emimmo Salvi, con Fernando Sancho. Western 1967 (c)
FILM 3,30 **Rinty la lince** (c)
FILM 5 — **Sette sporche carogne,** di Alexander S. Rylski, con Leopold Novak, Irena Karel. Western 1968 (c)

# I principali programmi televisivi di domani

## TELEVISIONI PRIVATE

### Tele Europa 3 — Canale 58

13,20 **Resta pura, mio,** commedia (c)
FILM 16,15 **E mi lasciò senza indirizzo,** di Jean-Paul Le Chanois, con Barnard Blier, Gerard Oury, Danielle Delorme. Commedia
FILM 17,45 **Charlotte:** Una ragazza venuta dal cielo
FILM 18,15 **Tony e il professore:** Il figlio di famiglia, telefilm (c)
FILM 19,15 **Klondike:** Minaccia Skayway, telefilm
FILM 20 — **Il mondo Monroe:** Quando la moglie è gelosa, telefilm (c)
20,30 **Lo strangolatore Londra,** di Harald Reinl, con Joachim Fuchsberger, Horst Frank. Giallo 1963
FIL 22 — **Tony e Il** Un uomo d'affari, telefilm (c)
FILM 23 — **Il In pantofole:** Interesse il uno, telefilm (c)
FILM 23,30 **Le San Ferdinando,** Terry Morse, con Gloria Warren, Anthony Warde, Donald Woods. Drammatico 1949

### Videogruppo — Canale 52

FILM 13 — **La divorziata,** drammatico (c)
FILM 16 — **Gli eroi domenica,** Mario Camerini, con Raf Vallone, Elena Varzi, Cosetta Greco. Drammatico 1953
FILM 17,45 **George,** telefilm (c)
18 — **Cartoni**
FILM 19,15 **The Cat,** telefilm (c)
20 — **Claudius,** romanzo sceneggiato. Seconda puntata
21 — **Pistole puntate,** di Lesley Selander, con George Montgomery, Rod Cameron. Western 1957
23,35 **Playboy festival,** spogliarello, cabaret musica (c)
0,40 **Claudius.** Replica

### Telestudio T. — Canali 24-45-47

FILM 13,30 **Dipartimento S:** L'ultimo treno per Redbridge, telefilm (c)
FILM 15,45 **Film**
17,30 **Ciao ciao:** La pantera rosa, cartoni animati (c)
18 — **Charlie Chan,** cartoni animati (c)
20 — **Buonanotte** con Birdman e il Galaxy Trio, cartoni animati (c)
FILM 20,30 **contro l'uomo lupo,** William Neil, con Ilona Massey, Lon Chaney. Horror
22,15 **Cronaca di un incontro di baseball** (c)
FILM 23,30 **Delirium,** di Jess Franco, con Janine Reynaud. Drammatico 1968
FILM 1,30 **Noi evasi,** di Giorgio Simonelli, con Ugo Tognazzi, Raimondo Vianello, Sandra Mondaini, Maurizio Arena. Commedia 1959

### G. R. P. — Canali 42-66

FILM 14,15 **Sette sporche carogne,** Alexander S. Rylski, con Leopold Novak, Irena Karel. Western
FILM 15,55 **Agenzia Rockford:** I tre cormorani, telefilm (c)
17,15 **Quisquilie pinzellacchere,** programma per i più piccoli a cura di Franco Mello (c)
FILM 18,10 **Il castello nome,** telefilm (c)
18,45 **Astroganga:** Duello sull'altopiano, cartoni animati (c)
21,30 **Claudine,** sceneggiato (c)
FILM 22,30 **Metti che rompo il muso...,** Joseph Warren, con Frederick Stafford, Silvia Monti, Rose Keil. Commedia 1974
FILM 0,15 **Petrolio rosso,** di Francis D. Lyon, con Joel McCrea, Barbara Hale. Western 1957
FILM 2 — **sporche** (c)
FILM 3,30 **Troppo vivere,** James Baker, con Fernando Sancho, Peter Larsen. Dramma di guerra 1973
FILM 5 — **Un tango Russia,** di Berwang Ross, con Dan Christian, Britt Semand. Horror-spionaggio 1965 (c)

### Tele Torino Int. — Canali 61-50-32

13 — **Re Artù e i cavalieri della tavola rotonda,** cartoni animati (c)
13,30 **Police Surgeon,** telefilm (c)
FILM 14 — **Squadra d'emergenza:** Più veloce uno sguardo, telefilm (c)
FILM 15 — **Un In vacanza,** di Luigi Zampa, con Leo Dale, Andrea Checchi, Valentina Cortese. Commedia 1946
FILM 16,30 **Guglielmo Tell,** efilm
FILM 17 — **L'incredibile Kopcenco,** di Dick Clement, con Tom Courtenay, Romy Schneider. Commedia 1970
19,50 **Informasera**
FILM 20 — **Police Surgeon,** telefilm (c)
FILM 20,30 **Squadra d'emergenza:** Un vero campione, telefiim (c)
21,30 **loro l'inferno è vuoto,** di John Ainsworth, con Martine Carol, James Robertson. Avventuroso 1975
23,15 **Informasera** (c)
FILM 23,30 **I pompieri di Viggiù,** di Mario Mattoli, con Totò, Carlo Campanini, Nino Taranto, Carlo Dapporto, Isa Barzizza. Commedia 1949

## TV NAZIONALE

### Rete uno

FILM 17 — **I diamanti presidente,** telefilm
17,55 **La grande parata,** rassegna di cartoni animati
FILM 18,15 **Fresco, fresco, una proposta per l'estate,** di Corrado Biggi - **Wattoo, Wattoo,** cartone animato - **Woobinda:** L'arca di Noé, telefilm, con Don Pascoe, Lutz Hochstraste, Bindi Williams e Sonia Hofmann. Regia di David Baker - **Heidi:** Operazione fiocco di neve, cartone animato
19,45 **Almanacco giorno dopo** (c)
20 — **Telegiornale**
20,40 **Sandorf,** sceneggiato, tratto dal romanzo di Julies Verne
21,45 **Le montagne mondo,** documentario,
FILM 22,45 **Invincibili:** Uno più uno fa uno, telefilm, con Robert Vaughn

### Rete due

13,15 **Cinematografo: I favolosi primi vent'anni.** Presenta Umberto Orsini. Decima puntata: Gli italiani in costume
FILM 17 — **Lezione di gioco,** della serie «I telefilm di Alfred Hitchcock», Gig Young, Martha Hyer, Robert Redford. Regia di Bernard Girard
17,45 **Capperino:** L'orco geloso - Il terribile Terry, cartoni animati (c)
FILM 19,15 **George Mildred:** Crema o magnolia?, telefilm, con Yootha Joice, Brian Murphy
20,40 **TG 2 Dossier** presenta: **Grandangolo,** a cura Ennio Mastrostefano (c)
FILM 21,30 **Uomini violenti,** Rudolph Maté, con Barbara Stanwyck, Glenn Ford, Edward G. Robinson, Dianne Foster, Brian Keith

### Rete tre

19,15 **TV 3 Regioni** (cultura, spettacolo, avvenimenti, costume): Il lavoro ha un'anima?
20 — **La storia e i suoi protagonisti:** Memorie di confinati in Lucania 1930-1943
20,30 **Primati olimpici** (c) - **Questa sera parla- di...** (c)
20,40 **La salute difficile:** Una giornata dentro il Servizio Sanitario
21,40 **Duepersette** (I conti con scienza): Spugne e subacquei - L'ape misteriosa (c)

## TV ESTERE

### Svizzera

19,10 **Programmi per ragazzi** (c)
20,10 **Cartoni animati** (c)
21,45 **Giallo d'estate:** «L'arma sbagliata» (c)
22,50 **Le grandi battaglie passato:** Morat 1476. **- Telegiornale** (c)

### Capodistria

20,30 **Cartoni - Tutto oggi** (c)
FILM 21 — **Arabella** (Comm., Italia, '67), con V. Lisi, J. Fox. Regia di M. Bolognini — *Per salvare dal fisco il patrimonio familiare, Arabella, giovane patrizia romana, si procura il denaro truffandolo ai danarosi dongiovanni*

### Montecarlo

18 — **Cartoni animati** (c)
19,15 **Telefilm.** Serie **«Lucy e gli altri»** (c)
20 — **Buggzzum,** quiz (c)
20,30 **Telefilm.** Serie **«Laramie»** (c)
FILM 21,35 **L'uomo ride** (Avv., Italia, '65), J. Sorel, L. Gastoni. Regia S. Corbucci
FILM 23,35 **Singapore: violenza** (Drammatico), con B. Walden, P. Gernet. Regia di M. Reed (c)

## CINEMA PIEMONTE LIGURIA

**CIRIE'**
Porno . Techn. Viet. 18.
**NICHELINO**
chiuso per ferie.
off.
**SETTIMO**
**Garibaldi:** Sex perversion.
**VENARIA**
**Supercinema:** Black afrodite.

**Lux:** Super porno
**Splendor:** La porno diva.

**CASALE**
Il massacro della Guyana.

**NOVI**
**Iris:** Bruce Lee l'indistruttibile.

**BIELLA**
**Apollo:** Cinderella
Il bianco, il giallo e il nero.
**BORGOSESIA**
**Teatro** Butterfly erotica.

### NOVARA

Quarant'anni
Come perdere una gli e trovare un'amante.
**Vittoria:** Gli scippatori.

### GENOVA

**Ariston:** Erotic family.
**Augustus:** L'ultima corvè.
**Astor:** Immacolata e Concetta.
**Gioiello:** Sono erotica, sono sexy, porno.
Quella sporca dozzina.
**Lux:** Il cacciatore.
**Nuovo Palazzo:** Tutto quello che avreste voluto sapere sul ma non chiedere.
Suspiria.
Oggetti smarriti.
Delitto per delitto.
**Ritz:** Schiava d'amore.
Il piccolo grande uomo.
: Porno love.

**Universale:** Agente 007 l'uomo dalla pistola d'oro.
**Verdi:** Yuppi du.
**Marini:** Superfestival della Pantera Rosa.

### SAVONA

**Astor:** riposo.
**Olimpia:** riposo.
**Diana:** Sos Titanic.
**Eldorado:** Horror show.
**Ars:** Cocco mio.
**Jolly:** I racconti del letto.
**ALASSIO**
**Colombo:** Alien.
**Ritz:** Apocalypse now.
**Capitol:** Tesoro mio.
**Rouge:** Tom e Jerry in stato di guerra.
L'anatra all'arancia.
**Ambra:** Heidi.
**Cristallo:** Il conte Dracula.
**Astor:** Action.
**Giardino Estivo:** Agente l'uomo dalla pistola d'oro.
**Rossini:** Manhattan.
**Ariston:** Tom Horn.
**BORGIO**
**Astra:** Il campione.
Pornofrenesie una vergine.
**Cristallo:** Tre sotto il lenzuolo.
**CERIALE**
Airport 80.
**FINALE L.**
**Ghibellino:** Uno sceriffo stre poco extra e molto terrestre.
**Cinema Estivo:** Woodstock.
**LAIGUEGLIA**
**Corallo:** Super Bunny in orbita.
**LOANO**
**Perla:** Uno sceriffo extraterrestre poco extra e molto
Inferno.
Hair.
**PIETRA**
**Comunale:** Agenzia Fiori praticamente detective.
**Spotorno**
**Ariston:** La spada roccia.
Un uomo da marciapiede.
**Teiro:** operazione Moonraker.
**Verdi:** Lo squalo n. 2.
**Le palme Estive:** Aragosta a colazione.
**Arena Teiro:** La luna.


**DANZE BELLE ARTI**
tel. 682507 tutti i giorni
ore 15,30 - 21
piste
locali ventilati

SPORT UOMO TORINO 80
Vela
**OGGI CHIUSO**
Domani: orario 9-12,30/14-23
Animazioni sportive per

**TEATRO STABILE TORINO**
DEL
ESTATE RAGAZZI
**VACANZE A TEATRO**
Gli spettacoli della settimana:
**IN FRA LI CASI...**
Assemblea teatro
Oggi, domani e mercoledì nei Centri Estivi
**L'OMBRELLO CHE**
Comp. Sperimentale Drammatica
Da oggi a venerdì nelle scuole materne
Teatro Torino
Da oggi venerdì
Gobetti

I PUNTI VERDI
TESORIERA
**MONTI-MOSCATI & C.**
musica rock sperimentale
IL DEL FALCO
di J. Houston
RIGNON
OF FAITH
Messengers
City
Concerto
**GRUPPO EMILIANO**
MUSICA POPOLARE
Concerto folk
Ore 21,30 ingresso L. 1000

lo spettacolo continua
**Siamo i più seguiti sarà che siamo i più bravi**
24 ore 24
Irradiamo su tutto il Piemonte

lo spettacolo continua
17,15
**GASPARONE**
Hit Parade per i più piccini
Irradiamo su tutto il Piemonte

lo spettacolo continua
18,45
**CANDY CANDY**
«La diabolica trappola di Iriza» telefilm
Irradiamo su tutto il Piemonte

lo spettacolo continua
21,30
**Agenzia Rockford**
«I tre
Telefilm
Irradiamo su tutto il Piemonte

*Al cinema potete scegliere quello che piace voi*

# I CINEMA DI TORINO

| CRITICA | | PUBBLICO | |
|---|---|---|---|
| Capolavoro | ●●●●● | Eccezionale | OOOOO |
| Ottimo | ●●●● | Successo | OOOO |
| Favorevole | ●●● | Consensi | OOO |
| Discusso | ●● | Discordi | OO |
| Mediocre | ● | Scarso | O |

## cinema prime visioni

**AMBRA** v. C. Salute 77 Tel. 297.197
**I racconti immorali di Manuela**, di Gerard Damiano, con Gaby Triumph, Tamara Dimari (Francia - Colori) — Manuela, giovane esperta in ogni gioco erotico, racconta le sue scabrose vicende sessuali. Viet. 18.
Orario: Ap. ore 15. ★ Commedia erotica
PRIMA VISIONE non recensita Ingresso L. 2500

**AMBROSIO** c. Vitt. Eman. 52 Tel. 547.007
**Il piccolo grande uomo**, di Arthur Penn, con Dustin Hoffman, Faye Dunaway (Usa - Colori) — Romanzesca vita d'un grande capo pellerossa. Dall'omonimo romanzo di Thomas Berger. Non viet.
Orario: 14,30; 17; 19,30; 22,20. ★ Western
RIEDIZIONE (1972) Ingresso L. 3000

**ARCO-INC** c. Pr. Oddone 31 Tel. 484.621
OGGI CHIUSO

**ARISTON** v. Lagrange 21 Tel. 546.147
CHIUSO PER FERIE

**ARLECCHINO** c. Sommeiller 22 Tel. 587.190
CHIUSO PER FERIE

**ARTISTI EROTIC Center** v. Artisti Tel. 831.374
**Intime carezze**, con Margit Men (Usa - Colori) — Instancabile e insoddisfatta, cambia numerosissimi partners nell'affannosa ricerca di un compagno indiscutibilmente esperto in arti erotiche. Viet. 18.
Orario: 15; 16,30; 18; 19,30; 21; 22,30. ★ Commedia erotica
PRIMA VISIONE non recensita Ingresso L. 2500

**ASTOR** v. Viotti 8 Tel. 519.516
CHIUSO PER FERIE

**AUGUSTUS** p. C.L.N. 248 Tel. 530.714
**Ifigenia**, di Michael Cacoyannis, con Irene Papas, Costa Kazakos, Costa Carras (Grecia - Colori) — La leggenda della sfortunata figlia di Agamennone, sacrificata agli dei per il buon esito della spedizione a Troia.
Orario: 15; 17,30; 20; 22,30. Non viet. ★ Drammatico
PRIMA VISIONE Ingresso L. 3000

**CAPITOL** v. S. Dalmazzo 24 Tel. 540.605
**La casa degli zombi**, di Robert Voskanian, con Richard Hanners, Laurel Barret, Frank Janson, Rosalie Cole (Usa - Colori) — Morti resuscitati attirano i viventi nella loro tetra residenza per ridurli simili a loro.
Orario: 14,30; 16,10; 17,50; 19,30; 21,10; 22,40. Viet 14. ★ Horror
PRIMA VISIONE non recensita Ingresso L. 3000

**CENTRALE d'Essai** v. C. Alberto 27 Tel. 540.110
**Altro cinema europeo**: ore 17,30 **Vera Romeyke ist nicht tragbar**, di Max Willutzki (Germ. Fed. 1976); 20,30 **In Idols**, di Jan Gruyaert (Belgio 1979); 22,15 **La via del silenzio**, di Franco Brocani (Italia 1979).
Orario: 17,30; 20,30; 22,15 (solo oggi). Ingresso L. 3000

**COLOSSEO** v. M. Cristina 73 Tel. 651.034
CHIUSO PER FERIE

**CRISTALLO** v. Goito 5 Tel. 650.71.00
CHIUSO PER FERIE

**DORIA** v. Gramsci Tel. 542.422
**Home movies, vizietti familiari**, di Brian De Palma, con Kirk Douglas, Vincent Gardenia, Nancy Allen, Mary Davenport (Usa - Colori) — Personaggi un po' strani e tipicamente americani protagonisti di divertenti vicende.
Orario: 14,30; 16,30; 18,30; 20,30; 22,20. Non viet. ★ Commedia
PRIMA VISIONE Ingresso L. 3000

**GIOIELLO** v. C. Colombo 31 Tel. 500.760
**Tutto quello che avreste voluto sapere sul sesso ma non avete mai osato chiedere**, di W. Allen, con W. Allen, L. Redgrave, B. Reynolds (Usa - Colori) — Sette episodi su vari problemi sessuali visti ironicamente. Viet. 18.
Orario: 14,30; 16,30; 18,30; 20,30; 22,30. ★ Commedia satirica
RIEDIZIONE (1972) Ingresso L. 3000

**IDEAL** c. Beccaria 4 Tel. 541.523
CHIUSO PER FERIE

**LILLIPUT** v. XX Sett. 15 bis Tel. 537.100
**Qua la mano**, di Festa Campanile, con Montesano, Celentano, Lilli Carati (Italia - Colori) — Due film diversi: in uno Celentano prete balla il rock; nell'altro Montesano laico insegna il romanesco al Papa.
Orario: 14,30; 16,30; 18,30; 20,30; 22,30. ★ Due film brillanti in uno
Critica ●● Pubblico OOOOO Ingresso L. 3000

**LUX** gall. S. Federico Tel. 541.283
CHIUSO PER FERIE

**METROPOL** v. Pr. Tommaso 6 Tel. 650.54.70
**Quella superporno di mia figlia**, di Jürgen Enz, con Sonja Engels, Yvonne Marriot, Patrick Donovan, Horst Sieger (Germania - Colori) — Padre orgoglioso delle bellezze della figlia, racconta le sue eccitanti avventure.
Orario: 14,30; 16; 17,40; 19,10; 20,40; 22,30. V. 18. ★ Commedia erotica
OGGI LA PRIMA Ingresso L. 2500

**MILANO LUCE ROSSA** v. Milano 8 Tel. 530.255
**Racconti immorali di Manuela**, di Gerard Damiano, con Gaby Triumph, Tamara Dimari (Francia - Colori) — Manuela, giovane esperta in ogni gioco erotico, racconta le sue scabrose vicende sessuali. Viet. 18.
Orario: ap. ore 10; ultimo 22,30. ★ Commedia erotica
PRIMA VISIONE non recensita Ingresso L. 2500

**NAZIONALE** v. Pomba 7 Tel. 518.850
**Il fiume del grande caimano**, di Sergio Martino, con Barbara Bach, Claudio Cassinelli, Mel Ferrer (Italia - Colori) — Caccia spietata (con molte vittime) ad un enorme coccodrillo, terrificante padrone del fiume. Non viet.
Orario: 15; 16,30; 18; 19,30; 21; 22,30. ★ Drammatico
PRIMA VISIONE Ingresso L. 3000

**OLIMPIA** v. Arsenale 31 tel. 532.448
**Il gatto a nove code**, di Dario Argento, con James Franciscus, Catherine Speak, Tino Carraro (Italia - Colori) — A Torino, nonno cieco e nipotina, protagonisti di una vicenda di straordinaria suspense.
Orario: 15,45; 18; 20,15; 22,30. Viet. 14. ★ Giallo
RIEDIZIONE (1971) Ingresso L. 3000

**ORFEO** p. Carlina Tel. 518.114
**I racconti immorali di Manuela**, di Gerard Damiano, con Gaby Triumph, Tamara Dimari (Francia - Colori) — Manuela, giovane esperta in ogni gioco erotico, racconta le sue scabrose vicende sessuali. Viet. 18.
Orario: ap. ore 15; ultimo 22,30. ★ Commedia erotica
PRIMA VISIONE non recensita Ingresso L. 2500

**PRINCIPE** v. Princ. d'Acaja 45 Tel. 760.951
**I racconti immorali di Manuela**, di Gerard Damiano, con Gaby Triumph, Tamara Dimari (Francia - Colori) — Manuela, giovane esperta in ogni gioco erotico, racconta le sue scabrose vicende sessuali.
Orario: ap. ore 15; ultimo 22,30. Viet. 18. ★ Commedia erotica
PRIMA VISIONE non recensita Ingresso L. 2500

**REPOSI** v. XX Settembre Tel. 531.400
**Sunburn, bruciata dal sole**, di Richard C. Serafian, con Farrah Fawcett-Majors, Charles Grodin, Joan Collins (Usa - Colori) — Investigatore e bella modella indagano su incidente d'auto per conto di compagnia assicurativa.
Orario: 15; 16,55; 18,40; 20,35; 22,30. Non viet. ★ Avventuroso
Critica ●● Pubblico OOO Ingresso L. 3000

**ROMANO** Galleria Subalpina Tel. 510.145
**Un tocco di sesso**, di Paul Aaron, con Perry King, Meg Foster, Valérie Curtin (Usa - Colori) — Albert e Stella, due giovani omosessuali, si innamorano e scoprono le gioie del rapporto sessuale «normale». Viet. 14.
Orario: 15; 16,45; 18,40; 20,35; 22,30. ★ Commedia drammatica
PRIMA VISIONE Ingresso L. 3000

**STUDIO RITZ** v. Acqui 2 Tel. 830.521
Oggi chiuso. Domani: **Gli ultimi fuochi**, di Elia Kazan, con Robert De Niro, Tony Curtis, Jeanne Moreau (Usa - Colori) — Dal romanzo di Scott Fitzgerald la storia di un produttore di Hollywood.
Orario: 17,30; 20; 22,30. Vietato 14. ★ Drammatico
Critica ●●● Pubblico OOOO Ingresso L. 2500

**TORINO** v. Buozzi 6 Tel. 530.353
**Crociera erotica**, di Bernard Lapeyre, Daniele Troger, Claudia Mehringer, Richard Lemieuvre, Thierry De Breme (Francia - Colori) — Avventure erotiche e rapporti casuali su un battello per vacanze super eccitanti. Viet. 18.
Orario: 14,30; 16; 17,45; 19,10; 20,50; 22,30. ★ Commedia erotica
PRIMA VISIONE non recensita Ingresso L. 2500

**VITTORIA** v. Roma 336 Tel. 561.789
**Kramer contro Kramer**, di Robert Benton, con Dustin Hoffman, Meryl Streep, Justin Henry (Usa - Colori) — Lasciato dalla moglie alleva e si attacca all'affetto del figlio. Finché lei torna a prendere il bimbo. Non viet.
Orario: 14,30; 16,30; 18,30; 20,30; 22,30. ★ Drammatico - 5 Oscar
Critica ●●● Pubblico OOOOO Ingresso L. 3000

## proseguimenti prime visioni

**ACAPULCO** v. Donizetti 6 Tel. 651.254
CHIUSO PER FERIE

**ALEXANDRA** v. Sacchi 18 Tel. 511.293
**Pornografia proibita**, di Philippe Gerard, con Karine Gambier, Erika Cool, Marie Duciel, Guy Roger, Hubert Geral (Francia - Colori) — Effusioni erotiche di una coppia bene affiatata, priva di tabù e alla ricerca del piacere.
Or.: 14,05; 15,45; 17,25; 19,05; 20,45; 22,30. V. 18. ★ Commedia erotica
PRIMA VISIONE non recensita Ingresso L. 1200

**APOLLO** lg.Giachino 91 Tel. 215.685
CHIUSO PER FERIE

**ELISEO** piazza Sabotino Tel. 335.98.15
OGGI CHIUSO

**FARO** via Po 30 Tel. 832.214
OGGI CHIUSO

**FIAMMA** c. Trapani 57 Tel. 372.057
OGGI CHIUSO

**FORTINO** via Cigna 47 Tel. 486.560
CHIUSO PER FERIE

**ITALIA d'Essai** v. Nizza 138 Tel. 696.40.21
**Un uomo da marciapiede**, di John Schlesinger, con Dustin Hoffman, Jon Voight, Brenda Vaccaro (Usa - Colori) — Drammatiche esperienze di un giovane provinciale attratto dal fascino effimero di New York.
Orario: 20; 22,30. Viet. 18. ★ Drammatico
RIEDIZIONE (1969) Ingresso L. 2000

**LA PERLA** c. De Gasperi 26 Tel. 584.791
OGGI CHIUSO

**MAFFEI** v. Pr. Tommaso 5 Tel. 683.354
**La porno Vip**, di Jess Franco, con Yovanne Eduser, Esther Mosher, Adriano Veronesi, Marleis Haas (Francia - Colori) — Gruppo di eccitanti fanciulle divertono i partners della società elevata. Vietato 18.
Orario: 14,30; 16; 17,30; 19,10; 20,50; 22,30. ★ Commedia erotica
OGGI LA PRIMA Ingresso L. 2500

**MASSAUA** p. Massaua 9 Tel. 795.803
CHIUSO PER FERIE

**MASSIMO** v. Montebello 8 Tel. 876.061
CHIUSO PER FERIE

**PUNTODUE d'Essai** v. Garibaldi 30 Tel. 545.245
OGGI CHIUSO

**SEXY MOVIE ONE** c. Belgio 53 Tel. 874.171
**Africa excitation**, di Louis Soulanes, con Karen Loche, Lary Alexander, Donn Powerr (Usa - Colori) — Fra belve inviolate e belve feroci l'erotismo più primitivo e la sessualità più istintiva. Viet. 18.
Orario: 15; 16,30; 18; 19,30; 21; 22,30. ★ Commedia erotica
PRIMA VISIONE non recensita Ingresso L. 2500

**SOCIALE** v. Courmayeur 2 Tel. 850.608
OGGI CHIUSO

**STATUTO** v. Cibrario 16 Tel. 487.051
CHIUSO PER FERIE

**KELLER STUDIO** v.le Mad. Camp. 1 Tel. 215.613
**Il mariuolo di Gibilterra**, di Orson Welles, con Orson Welles (Usa - Colori) — Il celebre attore-regista nei panni del coraggioso e un po' strambo Louis del Mozambico. Al termine: **Il signor Rossi va al mare**, di B. Bozzetto.
Orario: proiez. unica ore 21. ★ Commedia
RIEDIZIONE (1966) Ingresso L. 2000

**VITTORIO VENETO** p. Vitt. Veneto 5 Tel. 871.642
**Sex hard core**, di George Cleury, con Sissy Chantal, Segried Seller, Guy Royer, Daniel Troger, Line Guy (Francia - Colori) — Un titolo promettente per una serie di «vere» vicende erotiche.
Orario: Ap. ore 14,30. Viet. 18. ★ Commedia erotica
PRIMA VISIONE non recensita Ingresso L. 1500

## seconde e altre visioni

**CONTINENTAL** (via Nizza 348, tel. 697.068)
Chiusura estiva.

**ERBA RAGAZZI** (corso Moncalieri 241, tel. 690.467)
**Agente 007 Moonraker**, di Lewis Gilbert, Roger Moore, Corinne Cléry; col. Ore 20-22,30. ★ Avventuroso

**HOLLYWOOD** (corso R. Margherita 106, tel. 851.904)
**La tigre della Manciuria**, Wang Ping. Non viet. ★ Lotta orientale

**NUOVO ODEON** (via Venaria 8, tel. 749.23.62)
Riposo.

### ZONA CENTRO

**CABARET VOLTAIRE** (via Cavour 7, tel. 516.046)
La bolla del cinema dalle 17 alle 24 erotismo nel cinema: **Giochi notturni**. Novità assoluta. **Kitty e Ulla**. Ingresso soci. ★ Erotico

**CINECLUB** (Calandra 15, tel. 447.2868)
Questa sera anteprima europea hard-core edizione italiana **L'autobus dell'amore**. Spettacolo continuato inizio ore 20,30. Ingresso soci. ★ Erotico

**PO** (via Po 21, tel. 510.496)
**Porno Holidays**. Vietato 18. ★ Erotico

**REGINA** (corso Reg. Margherita 123, tel. 530.885)
**Quella porno erotica di mia moglie**. Viet. 18. Ap. 15. Ult. 22. ★ Erotico

### CROCETTA - S. RITA - MIRAFIORI

**ADRIANO** (via Sacchi 65, tel. 587.715)
Chiuso per ferie

**SMERALDO** (via Tunisi 92, tel. 390.711)
Oggi chiuso. Domani: Rassegna film di fantascienza e dell'orrore.

**VINZAGLIO** (corso D. Abruzzi 102, tel. 596.125)
Luglio in allegria. **Travolti da un insolito destino nell'azzurro mare d'agosto**, di Lina Wertmuller, con Giancarlo Giannini, Mariangela Melato. Viet. 14. Or.: 20,30; 22,30. ★ Commedia

### ZONA S. PAOLO

**AMERICA** (via Fréjus 27, tel. 446.764)
Chiusura estiva.

### ZONA FRANCIA

**BERNINI** (corso Tassoni 3, tel.7493.843)
Riposo.

**ZETA d'Essai** (via Cibrario 88, tel. 7492.907)
**Scusi, dov'è il West?**, di R. Aldrich, con G. Wilder, H. Ford. Ap. 20. Ult. 22,30. ★ Avventuroso

### MADONNA CAMPAGNA - LUCENTO

**JOLLY** (via Veronengo 130, tel. 290.161)
Oggi chiuso.

### ZONA MILANO - REGIO PARCO

**MAIOR** (largo G. Cesare 105, tel. 287.974)
**Super sexy show**. Viet. 18. ★ Erotico

### ZONA VANCHIGLIA - BORGO PO

**ERIDANO d'ESSAI** (corso Casale 106, tel. 832.086)
Chiuso per ferie.

### ZONA NIZZA - LINGOTTO

**SPEZIA** (via Nizza 170, tel. 6963.617)
Riposo.

## TEATRI

**ERBA:** vedi cinema.
**GIANDUJA MARIONETTE LUPI** (v. S. Teresa 5, tel. 530.238).
**ITALIA:** vedi cinema.
**NUOVO:** «Centro di perfezionamento della danza». Iscriz. dall'8/9. Tel. 680.668.
**I PUNTI VERDI - Parco Tesoriera:** ore 21,30 «Monti Moscati e C.», con Maria Monti e Dodi Moscati; musica rock e sperimentale. **Parco Sempione:** «Il mistero del falco», con Humphrey Bogart. **Parco Rignon:** Stars of filh blues messengers Kansas City - Concerto jazz. **Gruglasco:** Gruppo emiliano di musica popolare - Concerto folk.
**TEATRO STABILE - IV Dipartimento del Comune - Vacanze Teatro Ragazzi:** ore 10 Scuola Fontana (via Buniva 19): «In fra li casi». Assemblea Teatro.
**TEATRO STABILE - IV Dipartimento del Comune - Vacanze Teatro Ragazzi:** ore 9,30 Scuola Materna di via Fattori 113: «L'ombrello che viaggia». Compagnia Sperimentale Drammatica.
**TEATRO STABILE - Asti Teatro 2:** ore 21,30, cortile palazzo del Michelerio, corso Alfieri 381, «Aperitivi». Compagnia Albert Vidal (Spagna).

## RITROVI

**BELLE ARTI** (tel. 682.507): 15,30-21 2 orchestre, 3 piste ventilate.
**CLUB 84:** ore 15,30-21 danze.
**INDIE - Piano Bar** (Verdi 10 - tel. 537.340): Duo Cosmos.
**SAN GIORGIO VALENTINO - Ristorante Danze:** The George's.
**CAPRICE** (Sacchi 16): ore 21.

## GALLERIE E MUSEI

**ASSOCIAZIONE PIEMONTESE GALLERIE ARTE MODERNA**
**S. AGOSTINO** (tel. 535.963): «900» italiano.
**MUSEO DELLA MARIONETTA PIEMONTESE** (via S. Teresa 5, tel. 530.238).
**MUSEO NAZIONALE DEL CINEMA** (Palazzo Chiablese): ore 10-12 15-18.

*Al cinema potete scegliere quello che piace a voi*

## Successo del Corpo di ballo del Teatro Regio ai Punti Verdi

# Rilassarsi in un angolo di «belle époque»

Per i «Punti Verdi», sabato sera, si è esibito nel Parco dell'Ospedale Psichiatrico di Grugliasco, il «Corpo di Ballo del Teatro Regio di Torino». Il programma comprendeva tre balletti con la coreografia di Perti Virtanen, e figurini di Carlo Ubertone. Il Corpo di Ballo del Teatro Regio si è prodotto in: *Serenata*, balletto in cinque movimenti su musiche dello slavo Antonin Dvorak. *Quattro danze folcloriche* su musiche popolari bulgare. La serata terminava con scene di *Belle epoque - La vie perisienne* su musiche di Jaques Offenbach.

Lo spettacolo, itinerante, verrà rappresentato, a cura del decentramento del Teatro Regio in collaborazione con la Regione Piemonte, il 15 luglio a Ceva, il 16 ad Ovada, il 18 a Valenza, il 19 a Trino, il 22 a Cuneo, il 23 e 24 luglio nuovamente a Torino per i «Punti Verdi».

(Foto di Ezio Anzola)

Stasera alla Tesoriera

## Monti-Moscati musica diversa

Maria Monti e Dodi Moscati oggi alla Tesoriera con un repertorio di musica popolare e jazz progressivo

Il flautista a Collegno

## *Domani Gazzelloni*

Il «flauto d'oro» Severino Gazzelloni, accompagnato dal pianista Zanardi, si esibisce domani a Collegno

# Resistenza di fondo

**TORINO — La settimana che si chiuderà con le prime scadenze tecniche del mese, risposta a premi e riporti, comincia molto in sordina. L'attività è limitata ai titoli guida con scambi modesti, durante pressoché nullo e quotazioni sostanzialmente stabili.**

**Escono dall'uniformità dell'andamento dei corsi la Nai con un progresso del 7 per cento e la Sip con un regresso del 2 per cento. Per gli altri valori che oscillano nel corso dell'odierna riunione si hanno variazioni nei due sensi inferiori all'1 per cento per la maggior parte dei casi di entità trascurabile.**

**Più vivace è l'attività nel settore dei titoli locali con scambi su molte voci e tendenza prevalentemente riflessiva. Perdono terreno insieme con Florio Ipi e Unicem anche la Fiscambi e in misura molto modesta Ferco e Torino Nord.**

**Segnano invece progressi discreti Paramatti e Castagnetti. Nel settore del reddito fisso l'attività è abbastanza sostenuta con tendenza debole.**

**FIXING — Fiat 1700 ord., priv. 1492; Diritti Cir a pag. 1180; Dir. Olivetti pag. 884; chiusura Cir risp. 12.050; chius. Pozzi Ginori risp. 103; chius. Saffa risp. 5870; chius. Magneti Marelli risp. 560.**

## MILANO

**Resistenza di fondo in Borsa. La settimana conclusiva del ciclo operativo di luglio si è iniziata secondo le previsioni con un clima molto calmo ed anche povero d'affari.**

**Il volume degli scambi è oggi notevolmente diminuito, ogni iniziativa è stata rinviata ed il mercato si è limitato ad assorbire le vendite di alleggerimento derivanti dalla vicinanza delle scadenze tecniche.**

**La seduta è risultata quindi monotona e piatta, sui livelli di venerdì scorso con prevalenza di assestamenti molto modesti all'inizio mentre durante la compilazione del listino si è avuto qualche buon recupero come è avvenuto per le Italcementi da 22.250 a 22.740 e parimenti per le Ras e le Generali.**

**Ben tenute sono apparse anche Saffa e Ciga, poco mossi gli assicurativi e bancari; resistenti Fiat, Montedison, Viscosa, calme le Pirelli.**

**Finale irregolare con movimenti nei due sensi in una atmosfera di fondo resistente, a meno che le vendite non risultino presenti anche domani. Sul finale deboli le Montedison.**

**Dopoborsa stabile e attività ridottissima nel settore del reddito fisso con oscillazioni minime.**

*Ecco le quotazioni:*

Abeille 22.150; Aedes 5399; Alleanza 22.510; Assicuratr. 36.490; Bastogi 552; B.co Roma 14.970; Beni Imm. or. 541; Beni Imm. pr. 540; Breda 1220; Burgo or. 7275; Burgo pr. 5490; Caffaro 458; Cantoni 8310; Carlo Erba or. 2920; Carlo Erba pr. 2818.

Cascami 5750; Cementir 1460; Ciga 3902; Coge 1970; Comit 15.700; Comp. Milano or. 11.210; Comp. Milano pr. 10.600; Comp. Toro or. 13.001; Comp. Toro pr. 9200; Cond. acqua 185; Credit 1765; Cucirini 2580; Dalmine 100,50; E. Marelli 310; Eternit 388; Falk or. 3980; Falk pr. 3550; Fiat or. 1704; Fiat pr. 1501.

Finmare 54; Finsider 62; Fisac 2000; Fond. Incendio 9945; Fond. Vita 36.990; Generalfin 612; Generali 59.700; Gilardini 4245; Gim 4910; Ginori 98; Ifil 3865; Imm. Roma 65,25; Iniziativa 14.200; Interbanca 16.750; Invest 2230; Isvim 4750; Italcable 7855; Italcementi 22.740.

Italgas 825; Italia Ass. 17.830; Italsider 322; La Centrale 10.800; Lepetit or. 31.450; Lepetit pr. 30.490; Linificio 1190; Magneti M. 460; Magona 2436; Marzotto 1616; Mediobanca 49.600; Metalli 3950; Mira Lanza 16.975; Mondadori pr. 3409.

Olcese 50; Olivetti or. 1855; Olivetti pr. 1550; Pacchetti 84,25; Perlier 2570; Pierrel 826; Pirelli e C. 2108; Ras 148.200; Rinascente or. 146; Rinascente pr. 120; Risanamento 13.650.

Saffa 6400; Sai 18201; Sarom 940; Sifa 1020; Sip 1071; Sme 2330; Stampati 8590; Standa 1500; Stet 1160; Tecnomasio 335; Tosi Franco 29.305; Trafilerie 885; Un. Manifat. 24.390; Viscosa or. 760; Viscosa pr. 550; Westinghouse 18.800.

*Alcuni prezzi:* Generali 59.110, 59.700; Fiat 1695, 1705, 1704; priv. 1505, 1501; Montedison 144, 143,75; Viscosa 765, 760; Olivetti priv. 1540, 1550; Toro 13.090, 13.001; Sai 18.160, 18.201; Ifi priv. 2825, 2820; Burgo 7305, 7275.

Prezzi informativi: sterlina oro vecchio 177000, 185000; sterlina oro nuovo 195000, 205000; marengo svizzero 125000, 135000; oro fino 17650, 17850; argento 433, 446.

## GENOVA

Centrale 10.650; Generali 59.550; Ras 147.900; Meridionali 553; Nai 160; Viscosa ordinarie 765; Viscosa privilegiate 540; Finsider 64; Italsid 123; Fiat ordinarie 1698; Fiat privilegiate 1499; Sip 1055; Montedison 144.

## REDDITO FISSO A TORINO

| Titoli | 11-7 | 14-7 |
|---|---|---|
| **VALORI DI STATO** | | |
| Rendita 5% | 82 | 82 |
| Edil. Scol. 5,50% 68 | 83 | 83 |
| » » 5,50% 69 | 80 | 80 |
| » » 6% 70 | 79 | 79 |
| » » 6% 71 | 76 | 76 |
| » » 6% 72 | 73 | 73 |
| » » 9% 75/90 | 74 | 74 |
| » » 9% 76/91 | 76 50 | 76 50 |
| » » 10% 77/97 | 83 | 83 |
| C. Cr. Tes. 1/6/80 | — | — |
| » » » 1/8/80 | 99 55 | 99 55 |
| » » » 1/12/80 | 99 50 | 99 70 |
| » » » 1/3/81 | 98 70 | 99 10 |
| » » » 1/5/82 | 99 30 | 99 30 |
| » » » 1/7/81 | 96 70 | 96 70 |
| » » » 1/7/82 | 96 60 | 96 80 |
| B.T.N 5,50% 1982 | 86 | 87 |
| B.T.Q. 10% 1981 | 97 20 | 97 40 |
| » 12% 1982 I | 95 80 | 96 |
| » 12% 1982 II | 94 90 | 95 |
| » 12% 1983 | 92 90 | 93 |
| » 12% 1984 I | 92 80 | 92 90 |
| » 12% 1984 II | 92 50 | 92 50 |
| » 12% 1987 | 92 | 92 |
| **OBBLIGAZIONI** | | |
| Enel 6% '66 II | 76 40 | 76 40 |
| » » '69 II | 67 05 | 67 |
| » 7% '73 | 63 55 | 62 90 |
| Enel '74 indicizz. | 131 | 131 |
| » 10% '75 II | 92 65 | 92 65 |
| » '77 ind. II | 114 25 | 114 25 |
| » 12% '78 I | 92 | 92 |
| » 12% '78 II | 92 | 91 |
| I.R.I. 6% '64 | 88 | 88 |
| I.R.I. 6% '65 | 84 40 | 84 40 |
| Autostrade 6% '68 I | 69 50 | 69 50 |
| » 6% '69 | 66 60 | 66 60 |
| » 7% '72 | 75 | 74 80 |
| CO.PP. 6% | 55 30 | 54 30 |
| » 7% | 53 90 | 55 20 |
| » 8% Auto '75 | 55 50 | 55 50 |
| » Imi. St. 6% IV | 68 | 68 |
| » Imi. St. 7% IV | 64 20 | 64 20 |
| » Anas 6% 66 | 55 40 | 55 |
| » » 7% 72 I | 56 | 56 75 |
| » Autostr. 7% II | 55 80 | 56 80 |
| Mira L. 12% 77/82 | 76 | 76 |
| » 6% '67 | 72 80 | 72 20 |
| » 7% '72 II | 66 50 | 66 50 |
| A.F.S. 7% '70 | 67 30 | 67 30 |
| » 10% '75 II | 92 50 | 92 50 |
| P.S.Agr. 6% Sp VIII | 66 50 | 66 50 |
| » 7% II | 65 70 | 65 70 |
| ICIPU vent. 6% | 71 50 | 71 30 |
| » » 7% I | 68 | 68 |
| Imi XXVI 6% | 72 40 | 73 50 |
| » XXIX 7% | 73 | 72 50 |
| » XXXIII 7% | 70 20 | 71 20 |
| » XXXVIII 7% | 65 80 | 65 80 |
| » XLII 8% | 66 50 | 66 50 |
| » IL 10% | 75 | 76 |
| Isveimer 7% '71 XIX | 75 30 | 75 30 |
| » 6% XIII | 87 70 | 87 70 |
| Torino Aem 5,50% 60 | 81 | 81 |
| » » 5,50% 62 | 81 | 81 |
| S. Paolo 5% | 85 | 85 |
| » » 6% conv. | 66 | 65 50 |
| S. Paolo 6% | 61 | 60 50 |
| » » 7% | 79 50 | 79 50 |
| » » 9% | 84 80 | 84 50 |
| » O.P. 6% ex 5% | 58 20 | 58 |
| » » 6% | 58 50 | 58 |
| » » 7% | 88 | 88 |
| » » 9% | 78 | 78 |
| Banco Napoli 6% | 65 20 | 65 20 |
| Cr. F. Sicilia 6% | 95 | 95 |
| Cr. I. Sar. 6% '69 | 84 90 | 84 90 |
| » » 7% '70 | 85 80 | 85 80 |
| C. R. PP.LL. 6% | 59 70 | 59 70 |
| M. Paschi 6% | 95 | 95 |
| F. Piem. V.A. 6% | 61 | 61 |
| Fiat 5,50% '60 | — | — |
| Olivetti 5,50 '62 II | — | — |
| Calini 5,50% '62 | — | — |
| Viscosa 6% '64 | 89 | 89 |
| Rumianca 5,50 '82 | — | — |
| Città Milano 10% '75 | 87 80 | 87 80 |
| RIV 5,50% | 69 70 | 69 70 |
| Lancia 5,50% '62 | — | — |
| Tor.-Sav. 5,50% | 99 | 99 |
| **OBBLIG. CONVERTIBILI** | | |
| M. Olivetti 12% | 181 | 181 |
| M. Sip 7% | 81 05 | 81 05 |
| M. Viscosa 7% | 102 | 102 |
| Liquigas 7,50% '70 | — | — |
| Iri Stet 7% 73/88 | 81 | 81 |
| S. Paolo It. 12% | 136 | 136 |

## LE AZIONI A TORINO

| | | |
|---|---|---|
| **ALIMENTARI** | | |
| Alivar | 8500 | 8500 |
| Eridania | 7350 | 7300 |
| Florio | 490 | 470 |
| Imm. Agr. Vitt. | 12700 | 12700 |
| Romana Zuccheri | — | — |
| **ASSICURATIVI** | | |
| C. Ass. MI ord. | 11100 | 11100 |
| C. Ass. MI priv. | 11000 | 11000 |
| Comp. Latina ord. | 940 | 940 |
| Comp. Latina priv. | 715 | 715 |
| Generali | 59200 | 59250 |
| RAS | 146500 | 146900 |
| SAI | 18150 | 18150 |
| Toro Ass. ord. | 13200 | 13200 |
| Toro Ass. priv. | 9200 | 9200 |
| **BANCARI** | | |
| B. Comm. Italiana | 16000 | 16000 |
| Banco di Roma | 15200 | 15200 |
| Credito Italiano | 1790 | 1790 |
| Interbanca priv. | 16900 | 16800 |
| Mediobanca | 49700 | 49700 |
| **CARTARI - EDITOR.** | | |
| Burgo ord. | 7500 | 7400 |
| Burgo priv. | 5900 | 5900 |
| Cart. Ital. Riunite | 237 | 240 |
| **CEMENTI - CERAMICHE** | | |
| Pozzi Ginori ord. | 97 | 97 |
| Pozzi Ginori risp. | 103 | 103 |
| Eternit ord. | 387 | 387 |
| Eternit pref. | 640 | 640 |
| Unicem | 12000 | 11990 |
| **CHIMICI** | | |
| Anic | 7 | 7 |
| Italgas | 828 | 824 |
| Liquigas ord. | — | — |
| Liquigas priv. | — | — |
| Liquigas risp. | — | — |
| Mira Lanza | 17000 | 17000 |
| Montedison | 144 50 | 144 50 |
| Paramatti | 1270 | 1310 |
| Pierrel | 833 | 830 |
| Rumianca | — | — |
| Saffa ord. | 6400 | 6400 |
| Saffa risp. | 5870 | 5870 |
| SAIAG | 1360 | 1360 |
| Schiapparelli | 590 | 588 |
| **COMMERCIO** | | |
| Rinascente ord. | 148 | 145 |
| Rinascente priv. | 122 | 122 |
| Silos Genova | 3080 | 3080 |
| **COMUNICAZIONI** | | |
| Alitalia priv. | 1130 | 1130 |
| Autostr. To-Mi | 1145 | 1145 |
| Italcable | 7890 | 7890 |
| NAI | 152 50 | 162 50 |
| SIP | 1077 | 1055 |
| Torino Nord | 78 50 | 78 |
| **ELETTROTEC.** | | |
| M. Marelli | 490 | 490 |
| E. Marelli | 320 | 320 |
| **FINANZIARI** | | |
| Bastogi IRBS | 555 | 553 |
| Borgosesia ord. | 3125 | 3125 |
| Borgosesia risp. | 3375 | 3385 |
| Centrale | 10650 | 10700 |
| Finsider | 65 | 65 |
| GIM | 5050 | 5050 |
| IFI priv. | 2790 | 2810 |
| IFIL | 3900 | 3900 |
| Invest | 2230 | 2230 |
| Mittel | 1210 | 1210 |
| Fiscambi | 2925 | 2895 |
| Pirelli & C. | 2130 | 2130 |
| Pirelli S.p.A. | 750 | 770 |
| SAROM | 820 | 942 |
| SME | 2315 | 2315 |
| SMI | 4050 | 4050 |
| SIFA | 1043 | 1038 |
| STET | 1150 | 1160 |
| **IMMOBILIARI** | | |
| B.I.I. ord. | 550 | 550 |
| B.I.I. priv. | 570 | 570 |
| Condotte Acqua | 195 | 182 |
| Fer-Co | 239 | 236 |
| Gen. Imm. Sogene | 65 | 65 |
| I.P.I. | 2280 | 2265 |
| ISVIM | 4700 | 4700 |
| Risan. Napoli | 13900 | 13900 |
| **MECCANICI - AUTOM.** | | |
| Castagnetti | 1090 | 1110 |
| FIAT ord. | 1710 | — |
| FIAT priv. | 1511 | — |
| Gilardini | 4240 | 4240 |
| Graziano | 1220 | 1220 |
| Olivetti ord. | 1880 | 1880 |
| Olivetti priv. | 1530 | 1530 |
| Westinghouse | 19300 | 19000 |
| **MINERARI ED ESTRATTIVI** | | |
| Dalmine | 103 | 103 |
| Fornara | 419 | 419 |
| Italsider | 322 | 322 |
| Talco Grafite | 32000 | 32000 |
| **TESSILI** | | |
| Cantoni | 8300 | 8300 |
| Fisac | 2015 | 2015 |
| Snia Visc. ord. | 765 | 765 |
| Snia Visc. priv. | 525 | 525 |
| **DIVERSI** | | |
| Acque Potabili | 860 | 860 |
| CIGA | 3800 | 3930 |
| CIR | 11400 | 11400 |
| Pacchetti | 86 | 86 |
| **OBBLIG. CONVERTIBILI** | | |
| B.I.I. 7% 73/88 | — | — |
| GIM 6% 73/88 | 170 | 170 |
| M.C. Er. 7% 73/88 | 91 10 | 91 10 |
| M.S. Vis. 7% 73/88 | 102 50 | 102 50 |
| M.S. Spir. 7% 73/88 | 109 75 | 109 75 |
| M. Mont. 7% 73/88 | 83 | 83 |
| M. Otiv. 12% 79/89 | 179 50 | 179 50 |
| Met. Ital. 6% 73/88 | 164 | 164 |
| Mira L. 12% 77/82 | 103 75 | 103 75 |
| IRI Stet 7% 73/88 | 81 50 | 81 50 |

Gli incidenti su vette del Monviso, del Gran Paradiso e del Bianco

# Squadre di soccorso ed elicotteri hanno salvato 5 alpinisti feriti

CRISSOLO — Fine settimana molto impegnativo per il Soccorso alpino delle zone di Crissolo e di Casteldelfino. In due giorni è intervenuto tre volte per recuperare alpinisti infortunatisi durante ascensioni su alcune punte del gruppo del Monviso.

Il primo intervento sabato alle 15, nell'alta Val Varaita, nella zona del Col Larget: Gerard Philippe, di Amiens, mentre discendeva un ripido canalino, metteva un piede in fallo.

Avvertita da un suo compagno, si portava sul posto una squadra del soccorso alpino che, constatata la gravità delle ferite, richiedeva via radio l'intervento dell'elicottero della gendarmeria di Briançon. Mezz'ora dopo, il velivolo atterrava sul luogo della disgrazia; il medico di bordo, dopo aver prestato le prime cure, faceva dirigere l'elicottero all'ospedale di Briançon dove il Philippe veniva ricoverato in fin di vita per fratture alle gambe e trauma cranico.

Più complessi invece gli interventi di ieri. I due incidenti sono accaduti quasi contemporaneamente nella tarda mattinata. Il primo nella zona del lago Fiorenza, a circa 2200 metri, il secondo a oltre 2800 metri di quota, al Colle delle Traversette. Del primo è rimasto vittima Lina Venturini, 49 anni, di Grugliasco, che cadendo su una pietraia riportava la frattura ad una gamba.

Mentre veniva trasportata in barella al Pian del Re, il soccorso alpino era avvertito che alle Traversette, sullo spartiacque italo-francese, una giovane alpinista era in grave condizioni dopo un volo su un ghiacciaio. Una squadra, la seconda impegnata nella mattinata, si dirigeva sul posto. Una giovane francese, di cui si conosce per ora soltanto il nome, Patrizia giaceva sul ghiaccio.

**p. r.**

AOSTA — Due incidenti in montagna con conseguenze per fortuna non gravi sono accaduti ieri in Valle d'Aosta. Nella mattinata un elicottero della Scuola militare alpina di Aosta è dovuto intervenire ai piedi dell'Aiguille Croux (una vetta di 3251 metri sul versante italiano del Monte Bianco), dove un allievo del 14° corso nazionale per tecnici del soccorso alpino, in svolgimento al rifugio Monzino, era stato investito verso le 7 da una scarica di sassi mentre, simulandosi ferito, era su una barella che doveva essere recuperata dai compagni.

L'allievo è Giuseppe Chialvetta, di 23 anni, da Cuneo; ha riportato una grave distorsione alla gamba destra ed è stato avviato all'ambulatorio di Courmayeur per le cure.

Il secondo incidente è avvenuto nel gruppo del Gran Paradiso, dove due alpinisti dopo aver scalato la parete nord del Ciarforon, una vetta di 3640, stavano scendendo lungo la via normale di discesa. Si erano calati a corda doppia sino ad alcune roccette che affiorano per 10-15 metri sul ghiacciaio di Moncorvé; qui hanno proseguito in «libera». Incidentalmente uno degli alpinisti, Giuseppe Fasola, di 47 anni, da Lecco e residente a Como, è inciampato e precipitato. Dopo essere rimbalzato sulle rocce è scivolato lungo il ripido pendio per un centinaio di metri.

Il compagno ed un altro alpinista hanno raggiunto il rifugio Vittorio Emanuele dove hanno chiesto l'intervento di un elicottero militare che ha recuperato e avviato il ferito all'ospedale di Aosta.

Il Fasola ha riportato la frattura del perone e della tibia della gamba sinistra, contusioni ed abrasioni in più parti del corpo; guarirà in una quarantina di giorni.

**g. m.**

Luigi Squillario, democristiano

# Biella da stasera ha il nuovo sindaco

BIELLA — *Il Consiglio comunale si riunisce nel tardo pomeriggio per l'elezione del sindaco e della giunta. Biella è il primo Comune del Biellese, fra quelli in cui l'8 giugno scorso si è votato con la proporzionale, ad eleggere il nuovo organismo di governo per il prossimo quinquennio: a Cossato, Vigliano e Candelo sono ancora in corso le trattative fra il pci e il psi per la formazione delle giunte. Il psi ha chiesto che in uno dei tre Comuni la carica di sindaco sia affidata ad un socialista e il problema non è di facile soluzione.*

*A Biella (12 seggi alla dc, 6 al pli, 3 al psdi, 11 al pci, uno agli indipendenti di sinistra, 4 al psi, uno al pri e 2 all'msi), il relativo ritardo, sensibilmente inferiore a quelli verificatisi in altre legislature, è dovuto al desiderio dei partiti di maggioranza — dc, pli e psdi — di governare la città insieme con i consiglieri del psi e del pri. Il psi preferisce rimanere all'opposizione, al fianco dei comunisti, dai quali nella precedente legislatura non si era mai completamente staccato, nemmeno quando era in giunta con dc, psdi e pri. L'unico repubblicano rimasto (prima erano due), appoggerà probabilmente dall'esterno la giunta, che però non ha necessità di questo voto: ne totalizza infatti 21 su 40.*

*Al democristiano Franco Borri Brunetto, che ha rinunciato alla candidatura alle «amministrative» dopo essere stato sindaco per 16 anni consecutivi, succede Luigi Squillario, segretario provinciale della dc. Naturalmente dovrà rinunciare a questa carica. Vice sindaco sarà Stefano Porta, liberale, che lo è già stato nell'ultimo anno della trascorsa legislatura, quando la dc dovette cercare altre alleanze in seguito all'uscita dalla giunta del psi.*

*Gli assessorati verranno assegnati ai democristiani Lidia Lanza, Gian Paolo Varnero e Gian Paolo Susta; ai liberali Marco Volpe e Mario Giachino e ai socialdemocratici Francesco Sapiena e Bruno Strukel.* **p. m.**

# Valenza: un quartiere in Consiglio per appoggiare la lotta agli espropri

VALENZA — *La «settimana degli espropri», come qualcuno in città l'ha già ribattezzata, comincia domani sera. Alle 21,30, infatti, il consiglio comunale, riunito per la penultima volta prima delle ferie, inizia la discussione sulle «controdeduzioni dell'Amministrazione alle osservazioni ed opposizioni presentate in merito al Piano particolareggiato per l'edilizia economica popolare in regione Fogliabella». Si tratta in pratica, da parte della maggioranza (pci-psi), di ribadire, di fronte alle oltre 60 «opposizioni» presentate nei mesi scorsi dagli espropriati, le proprie decisioni, già formulate al momento dell'approvazione del piano stesso.*

*Ci sarà battaglia? Difficile dirlo, anche se è certa la presenza (ormai è una consuetudine) degli abitanti di Fogliabella, che daranno così il loro appoggio «silenzioso» a colui che ha preso le loro parti in consiglio, il repubblicano Stefano Verità.*

*Fra il Comune, che vuole i terreni per costruire case e risolvere così, almeno in parte, la difficile situazione abitativa cittadina (il mercato degli affitti è fermo da mesi), e i piccoli proprietari decisi invece a difendere «con i denti» i propri poderi, le posizioni, nonostante mesi di polemiche e discussioni, non si sono avvicinate. Numerosissime sono state anche le dichiarazioni ufficiali, a favore o contro gli espropri, espresse da partiti, sindacati, organismi di categoria. Ultimo, in ordine di tempo, il documento della Coldiretti provinciale che accusa gli amministratori valenzani «di non riconoscere la funzione dell'agricoltura e gli obiettivi della legge regionale 56, che sono proprio quelli di valorizzare e recuperare il patrimonio agricolo».*

*Altri espropri, certamente meno polemici, prenderanno il via da mercoledì mattina: sono quelli che riguardano le tre aree destinate a insediamenti produttivi. Mercoledì appunto, il sindaco Luciano Lenti, con la fascia tricolore, procederà all'occupazione d'urgenza dei terreni dove sorgerà la zona artigianale «mista», poi giovedì toccherà a quelli dell'Area orafa e venerdì alla zona industriale. Oltre quattrocentomila metri quadrati di terreno la cui acquisizione non ha però provocato discussioni eccessive. I proprietari erano solo 9.* **Piero Bottino**

• **Albissola Mare** — Gioielli per un valore di centinaia di milioni sono esposti nel salone degli stucchi della settecentesca villa Faraggiana. La mostra si è inaugurata sabato sera e presenta gioielli di gran classe firmati da orafi milanesi tra cui Mario Bucellati, Cesari Idee, Cusi, Flavio gi, Lalla, Gillaro, La Gold Junior, Quaglia con il suo oro etrusco, Rancos, Scavia, Stella e Titti Mancedori.

STAMPA SERA

**Temperatura ore 13 a Torino: +23 - Ieri max +25 min +12**

**SITUAZIONE:** sull'Italia la pressione atmosferica si mantiene intorno al valore normale. Le nostre regioni continuano tuttavia ad essere interessate da un flusso di aria instabile. TEMPO PREVISTO: (fino alle 18 di oggi) su tutte le regioni da poco nuvoloso a temporaneamente nuvoloso. TEMPERATURA: senza notevoli variazioni.

| In Italia | | | | | | all'estero | | | | | |
|---|---|---|---|---|---|---|---|---|---|---|---|
| Bolzano | +12 | +22 | Aosta | +11 | +25 | Atene | +23 | +34 | Lisbona | +19 | +30 |
| Verona | +15 | +26 | Alessan. | +16 | +25 | Bangkok | +28 | +33 | Madrid | +10 | +34 |
| Milano | +13 | +26 | Asti | +16 | +24 | Belgrado | +13 | +24 | Montreal | +11 | +19 |
| Firenze | +12 | +27 | Cuneo | +14 | +23 | Berlino | +14 | +19 | Mosca | +11 | +15 |
| Bologna | +14 | +28 | Novara | +16 | +24 | Bruxelles | +11 | +18 | New York | +21 | +29 |
| Roma | +14 | +24 | Vercelli | +17 | +23 | B. Aires | + 5 | +15 | Oslo | +13 | +18 |
| Napoli | +15 | +25 | Biella | +22 | +25 | Il Cairo | +27 | +42 | Parigi | +11 | +18 |
| Reggio C. | +20 | +27 | Genova | +17 | +23 | Dublino | +14 | +17 | Sydney | + 9 | +17 |
| Palermo | +22 | +24 | Imperia | +18 | +24 | Ginevra | +10 | +15 | Tokyo | +19 | +27 |
| | | | Savona | +17 | +23 | | | | Vienna | +18 | +23 |

## I rischi estivi per chi si trova in vacanza al mare

# Attenti alla tintarella (se il tempo lo permette)

Il sole fa bene, attenti però a non eccedere. «I benefici dell'abbronzatura, soprattutto praticata per avere una "tintarella" molto accentuata, sono di gran lunga inferiori ai danni che è possibile subire. Occorre mettere tra il sole e la nostra pelle uno schermo protettivo, i così detti abbronzanti che limitano i danni». L'ammonimento viene da uno che se ne intende, il direttore del centro ricerche cosmetologiche, Pier Francesco Morganti.

«Il problema tecnico-cosmetologico — dice il dottor Morganti — è principalmente quello di acquistare una rapida abbronzatura, senza una pronunciata azione eritemica. Per poter determinare l'azione protettiva di questi abbronzanti è necessario anzitutto determinare il fattore di protezione solare che ognuno di noi ha. La resistenza al sudore e al lavaggio. La resistenza all'abrasione e la capacità di distendersi in modo uniforme e persistente del prodotto finito. Bisogna quindi diffidare di quei prodotti che non tengono presenti questi fattori: possono creare dei danni cutanei e capillari notevolissimi, a causa della loro tossicità».

La salute della nostra pelle al sole dipende anche dalla traspirazione cutanea che l'epidermide ha sotto l'effetto del calore. «L'azione idratante cutanea — continua Morganti — deve essere costante. Per questo dobbiamo aggiungere nei diversi prodotti un fattore estremamente importante: l'Nmf (natural moisturizing factor), che è composto da aminoacidi, zuccheri, sali minerali, lattati e acido glutammico. Questi esperimenti, fatti a suo tempo sulla pelle dei ratti, hanno dato sull'uomo dei risultati estremamente apprezzabili. In mancanza di questi componenti l'abbronzante è nocivo».

Abbronzanti, quindi, ma non ad occhi chiusi. E comunque niente pillole o lampade. Il parere del dermatologo su questi sostitutivi è perentorio: «Qualunque sostanza chimica che stimoli l'abbronzatura è altamente tossica, creando lesioni epatiche e danni gastrici irreversibili — afferma —. Le lampade solari sono da prendersi con cautela, e non sono dannose solo quelle allo xenon: le altre creano gravi problemi cutanei, naturalmente l'abbronzatura solare è la più sana. Ma bisogna necessariamente prendere degli abbronzanti atossici. Soprattutto per chi ha problemi di vene varicose, capillari ed eruzioni cuntanee».

### Uno sguardo sulle vacanze della Riviera adriatica

## Ambulanti: i forzati della spiaggia

RIMINI — *Pochi hanno più di trent'anni, ma quasi tutti ne dimostrano almeno dieci in più; la vita di stenti che conducono, le estenuanti marce forzate sulla spiaggia, trentacinque gradi che incendiano la sabbia, lasciano il segno in chi ha più di una stagione di «lavoro» sulla nostra riviera. I loro nomi fan ricordare celebri films, come «Casablanca» o «Pepè Le Moko», ma la loro vita è ben diversa. Sono i venditori ambulanti di coperte, tappeti, portafogli «made in Italy» e spacciati per prodotti delle loro terre; ma ormai non ci crede più nessuno, anche perché i barometri e le radioline portatili che portano a tracolla legati con lo spago fanno la spia anche per l'altra mercanzia.*

*Tunisini e algerini, a frotte, si guadagnano così, con il sudore che ha il sapore del sangue, poche migliaia di lire al giorno; nei tre mesi in cui operano sulle nostre spiagge riusciranno forse a racimolare quattro-cinquecentomila lire per sfamare sé, ma soprattutto per poter dar da mangiare qualcosa in più alle famiglie al ritorno in patria.*

*Vivono giorno per giorno fra l'incudine dell'organizzazione da cui sono ingaggiati e sfruttati ed il martello delle forze di polizia. Lo scorso anno, una bella mattina, all'alba, quaranta-cinquanta fra poliziotti, carabinieri e vigili urbani, misero a ferro e fuoco l'arenile ravennate. Li sorpresero mentre dormivano, in quattro dentro alle loro scassatissime vetture parcheggiate vicino ai bagni. E per tutti furono grane doppie: da una parte il foglio di via, l'espulsione dal paese, dall'altra il rimborso all'organizzazione del valore della merce sequestrata.*

*Ogni tanto qualcuno finisce in carcere; una disavventura che hanno bene in conto quando s'imbarcano clandestinamente sulle carrette del mare che dall'Algeria o dalla Tunisia fanno rotta per i porti italiani. Qualche anno fa una decina di loro, sorpresi dal comandante del mercantile in cui si erano nascosti, tentarono in massa il suicidio nel tentativo di commuoverlo e di indurlo a non consegnarli alle autorità di polizia. Non vi fu nulla da fare: furono fatti sbarcare al porto di Ravenna e furono ricoverati in ospedale. Tre giorni dopo furono accompagnati a Roma per il rimpatrio.*

*L'organizzazione, ecco. E' la vera piaga, che nessuno, però, è mai riuscito, o ha mai provato, ad incidere. E' un problema d'ordine anche morale. Non è possibile sopportare l'idea che individui di nessuno scrupolo si arricchiscano sulla pelle di quei giovani di colore. «E' impossibile risalire a loro — affermano i funzionari delle questure romagnole; nessuno parla, la merce che sequestriamo è anonima».*

*Vendono abbastanza; in spiaggia c'è sempre qualcuno che si lascia allettare dalla coperta di «pura lana di pecora» o dal tappetino. Nelle contrattazioni i perdenti sono sempre loro.*

*Sanno di essere ospiti intollerati e si comportano di conseguenza; non è mai accaduto che qualcuno di loro abbia avuto guai con la polizia al di fuori di quelli connessi con la loro attività clandestina e con la loro irregolare posizione in Italia. La fatica, la necessità di raggranellare qualcosa l'hanno stampata sul volto; ma sono sempre pronti a sorridere.*